Losse nummers € 2,50
Nummer 14, zomer 2017

bami

HET PITTIGSTE MAGAZINE VAN **BALKUM** EN **MIRROR**

Dieke DROOMT VAN BOEVEN VANGEN

'HET WAS ZO INTENS MOOI'

Nellies bijna-doodervaring

John de Bever DANKT VEEL AAN DIE LACH

HEMA

HEMA Berlicum

al klaar voor de zomer?

ook voor al je make-up, gebak, leuke cadeau's, kleding en dagelijkse benodigdheden

---

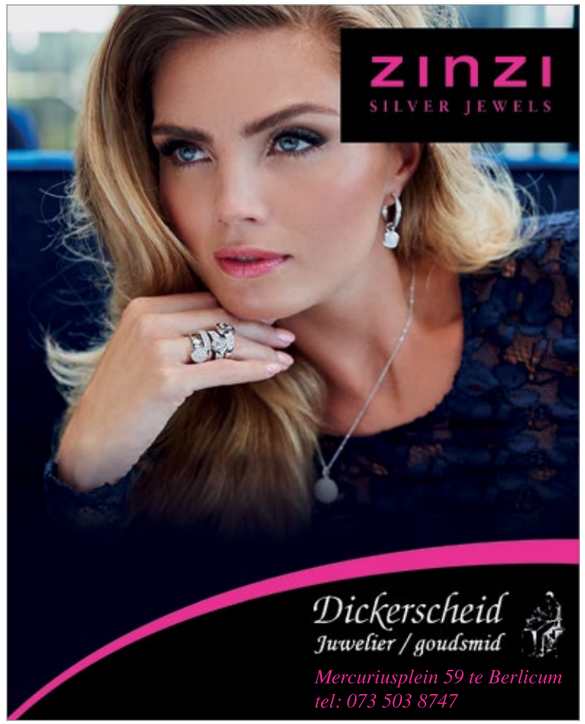

TIBOSCH

Keukens ▪ Tegels ▪ Sanitair

Uw wens staat bij ons centraal.

In onze moderne werkplaats fabriceren wij maatwerk in keukens, badkamermeubels en slaapkamermeubilair. Wij hebben een grote keuze aan wand- en vloertegels. Ook ons assortiment in sanitair is zeer uitgebreid. Voor een totale verbouwing, uiteraard geheel naar uw wensen, bent u bij ons aan het juiste adres.

Laat u verrassen in onze showroom.
U bent van harte welkom!

www.tibosch.nl

■ Milrooijseweg 55 ■ 5258 KG Berlicum, NL ■ T. 073 - 503 23 31

Ma gesloten ■ Di t/m Do van 9.00 tot 17.30 uur
Vr 9.00 tot 20.00 uur ■ Za 10.00 tot 16.00 uur
's Avonds op afspraak

LANGEN HUIJSEN
catering | kookstudio

CATERING & KOOKSTUDIO

UW CHEF-KOK

Danny Langenhuijsen staat, als chef-kok aan het hoofd van ons familiebedrijf. Hij werkte in de keukens van verschillende topzaken in het land en ontwikkelde zijn **culinaire talenten** bij verschillende leermeesters.

LANGENHUIJSEN

Ons bedrijf is gespecialiseerd in alle facetten van **lekker en verzorgd culinair genieten.** Wij staan garant dat u tevreden kunt terugkijken op een **kwalitatief diner en specialistische kookcursus.** Danny wordt terzijde gestaan door zijn vrouw Lisette.

Passie voor koken

Koesteeg 2 5258 TN Berlicum 073 503 1131 06 52 430 300 www.langenhuijsen-catering.nl

---

Bruiner kunnen we het niet maken

Café Ofted

Kerkwijk 65
5258 KB Berlicum

Autobedrijf van Bebber D.V.

APK, ONDERHOUD, SCHADEHERSTEL EN REPARATIE
VOOR ALLE MERKEN VOERTUIGEN

De Ploeg 34a Berlicum 073-5034040 **www.vanbebberdv.nl**

DE KINDER VOET

Valt uw kind regelmatig? Twijfelt u over de stand van zijn/haar voeten?

Maak eens een afspraak bij één van onze podotherapeuten. Of het nu gaat om schoenadvies of het aanmeten van podotherapeutische zolen: bij ons is de kindervoet in goede handen!

Bel of mail voor een afspraak
Telefoon : 073 547 00 19
E-mail : info@makkelijklopen.nl
Website : www.makkelijklopen.nl

podotherapie makkelijk lopen

T 073 547 00 19
info@makkelijklopen.nl
www.makkelijklopen.nl

Berghem
Berlicum
Breugel
Heeswijk
's Hertogenbosch
Rosmalen
Schijndel
Sint Oedenrode
Vinkel

NVvP

STUKADOORSBEDRIJF FRUNT

Eelco Frunt
Mouterij 9, 5258 JW Berlicum 06 55998635
eelco_frunt@hotmail.com

Ken ik u niet ergens van?

Heeft u plannen om te verkopen of kopen in Berlicum? Ik, Mark Nieuwenhoven (makelaar en dorpsgenoot), sta voor u klaar. Met het NL Wonen team zet ik onze jarenlange kennis en expertise en ons lokale netwerk in voor een succesvolle bemiddeling.

Bel mij vrijblijvend om te weten wat u in handen heeft. 06 11 35 86 11

NLWONEN
Betrokken makelaars
073 - 613 19 19
www.nl-wonen.nl
NVM

Nasmaak

"Bij Mieke Wijgergangs kocht ik zes of zeven BaMi's. Onze familie woont niet in Berlicum, vandaar. Ik stond ervan te kijken dat Isabelle mee wilde doen met de rubriek Kinderdroom. Ze staat niet graag in het middelpunt van de belangstelling. Vaak gaat het dan ook over haar ziekte en dat hoeft voor haar niet. Dat begrijp ik wel. We hebben ontzettend veel reacties gehad, allemaal positief. De middag in het ziekenhuis met dokter Jira was top. Er was meteen een klik tussen hem en Isabelle."
Yvonne Schellekens, moeder van Isabelle

"Ik maakte veel leuke dingen mee tijdens mijn stage bij BaMi. Meer dan ik hier kan vertellen. Ik werkte mee aan verschillende artikelen. Mijn eerste en leukste opdracht was meehelpen tijdens de fotoshoot over de kroegtijgers. Dat was super gezellig. Ook de fotosessie van de keuring van de carnavalswagen voor het artikel van Bertwin en Gertjan was erg gezellig. Maar ik deed meer leuke dingen. Ik schreef teksten en dat was lastig in het begin. Verder liep ik een dag mee met de opmaakredactie. Ik wil de BaMi bedanken voor deze mooie stage."
Thorsten Bastmeijer (14), stagiair

"Prachtig! Niet normaal hoeveel reacties en cadeaus we hebben gehad. Het is met geen pen te beschrijven. Eerst stonden Gertjan en ik in de BaMi en een maand later kregen we allebei een lintje op Koningsdag. De dressoir is te klein voor alle bierpakketten die we kregen. We wisten van niets. Ze hadden ons verteld dat iemand die we kenden een lintje zou krijgen. Ik zag steeds meer bekenden uit de auto stappen. Nog altijd hadden we niks in de gaten. Ook niet toen we Theo en Ardiny, onze buren, zagen. Pas toen burgemeester Pommer onze namen voorlas, hadden we het door."
Bertwin van Liempt

Voorproeven

"Toen ik hoorde dat ik John de Bever mocht interviewen, dacht ik: dat kan nooit leuk worden. Ik kende hem alleen van een zaalvoetbalwedstrijd in De Run, jaren terug. Bloed- en bloedfanatiek was hij, voor een antisporter als ik was het onvoorstelbaar om te zien. Hoe anders was de sfeer toen ik samen met fotograaf Edith Verhoeven bij hem op de koffie ging. John barst van de mooie verhalen, ik kon nauwelijks kiezen. En hij blijkt nog een gevoelige kant te hebben ook. Zelden zo'n leuk gesprek gevoerd."
Laura van der Burgt

Seldensate, half tien. Daar stonden we, op deze druilerige zaterdagochtend, om bijenclub Ambrosius te portretteren. Een beetje terughoudend vanwege het steekwapen van de nuttige diertjes, maar zoals altijd op zoek naar een goed verhaal. Dat kregen we. Wist je dat bijen hun larven ander eten geven als er een nieuwe koningin moet komen? En dat uit onbevruchte eitjes darren geboren worden? Wij niet. Een hoop wijzer en heel enthousiast keerden we huiswaarts.
Donna van de Ven, Claartje ten Have

"Zondagochtend, buitengebied Berlicum. Al vroeg veel zon, een gunstig teken voor een mooie 'Gespot', denken Thorsten, Edith en ik. We stappen op de fiets en beginnen met speuren, maar het hele dorp lijkt nog op een oor te liggen. Ah, daar, op zo'n honderd meter voor ons racet iemand op skeelers. We komen maar niet dichterbij, dus ik besluit een sprint in te zetten. Buiten adem houd ik haar staande. "Hoi, ik ben van de BaMi en ... O, hoi Marenna", zeg ik tegen mijn skeelerende BaMi-collega. Zucht."
Tom Grosfeld

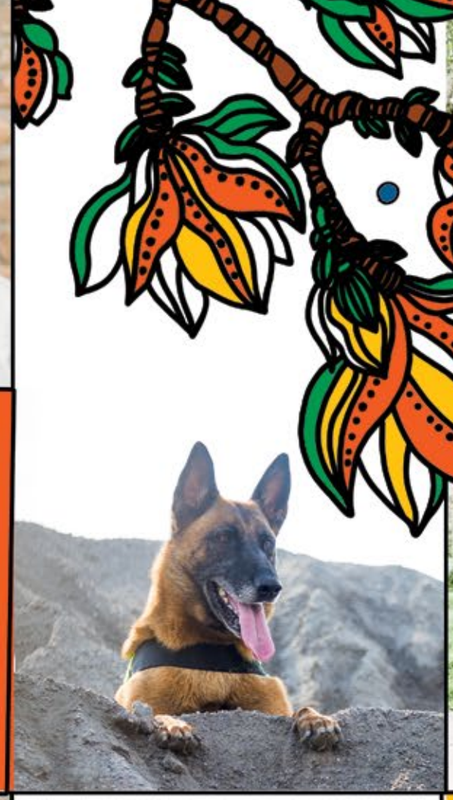

59
'Even later zaten we met een grote stinkerd in huis'

21
'Jij bent ook homo, zei ik meteen'

66
'In de hal zakte ik in elkaar'

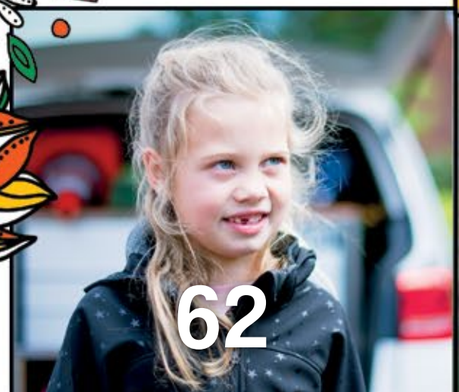

INHOUD

Nummer 14, zomer 2017

05 **NASMAAK EN VOORPROEVEN**
Reacties van lezers en makers op oude en verse BaMi

12 **VIJFTIG TINTEN GRIJS**
Hans en Wil hervonden het geluk

18 **LEKKER DAN!**
Bami en andere lokale wereldgerechten

*21 **ZAALVOETBALHELD SCOORT OPNIEUW ALS VOLKSZANGER**
John de Bever streeft gedisciplineerd naar het hoogst haalbare

30 **UIT BEELD**
Toen molens nog geen stroom leverden

33 **CLUBKE**
Sint Ambrosius geniet al honderd jaar van honing

34 **IMPORT & EXPORT**
Remon en Dave zijn thuis waar de Brabantse tongval klinkt

37 **PRUTTEL PRUTTEL VROEM VROEM**
Liefhebbers laten oldtimers bloeien

43 **CONSULTATIEBUREAU OF CONSTERNATIEBUREAU?**
Een bemoeial voor de een, een vriendelijke vraagbaak voor de ander

48 **WERELDREIS**
Joep en Colien trekken met spaken in de bagage door Azië

50 **BINNENBLIEKEN**
Erika gunt Teis zijn ´man cave´ in de tuin

59 **GRUTS**
De honden van Wilma en Eric zoeken moordwapens met menselijke geur

62 **JONGE MENSEN, GROTE DROMEN**
Boeven opgepast, Dieke grijpt jullie allemaal

66 **HET LICHAAM UIT GEZOGEN EN JEZELF ZIEN LIGGEN**
Niet langer zwijgen over een bijna-doodervaring

73 **GESPOT**
De kale weilanden bieden Lieke Quirijns nog geen beschutting

* op de cover **John de Bever** foto door **Edith Verhoeven**

Adverteren?
Adverteren? Graag!
Neem contact op met
WILLY BOUWMAN VIA,
(06) 27 06 22 74 OF
ADVERTEREN@BAMI-MAGAZINE.NL

COLOFON

BaMi Magazine is een gratis tijdschrift voor inwoners van Balkum en Mirroi. Het wordt vier keer per jaar gratis huis aan huis verspreid en is ook te lezen op www.bami-magazine.nl. Niets uit dit blad mag worden overgenomen zonder schriftelijke toestemming vooraf van de makers. Aan deze uitgave kun je geen rechten ontlenen.

BESTUUR
Erwin Frunt, Ronald Geurts, Marc Nelissen

AAN DIT NUMMER WERKTEN MEE
Lonneke van Asseldonk, Nieke van Broekhoven, Laura van der Burgt, Rita Dekkers, Nanneke van Drunen (hoofdredacteur), Erwin Frunt, Esmée Franken, Claartje ten Have, Stijn van Nuland, Marenna van Reijsen, Andrea Tibosch, Edwin Timmers, Donna van de Ven, Edith Verhoeven, Yvonne Wesling, Marlie van Zoggel.

Ideeën of opmerkingen zijn welkom!
Mail ze naar redactie@bami-magazine.nl of deel ze op Facebook.

ONTWERP EN OPMAAK
Anouk van Cauter (art direction), Nikki van Esch, BigBird Media, Yvette van der Doelen, Teis Albers, Jan Timmers

SOCIAL MEDIA
Marlie van Zoggel

DRUKWERK
Graphic in Mind

OPLAGE
4.500

ADVERTENTIES
Wil je adverteren in BaMi? Neem dan contact op met Willy Bouwman,
(06) 27 06 22 74 of adverteren@bami-magazine.nl.

BEZORGING
Heb je BaMi niet ontvangen of wil je bezorger worden? Mail dan met Hans van Breugel, bezorging@bami-magazine.nl.

LOSSE VERKOOP
Losse nummers kosten **€ 2,50** en zijn te koop bij Mieke Wijgergangs, Mercuriusplein 55, Berlicum

ABONNEMENTEN
Woon je niet in Berlicum of Middelrode, maar wil je BaMi toch thuis ontvangen? Mail naar abonnementen@bami-magazine.nl.

CORRESPONDENTIEADRES
BaMi Magazine
Braakven 79a, 5258 AH Berlicum

IS BAMI *jouw werk?*

"Hé Anouk!", klinkt het terwijl ik het schoolplein op loop. "Hij ziet er weer mooi uit zeg, die BaMi! Knap dat jullie elk kwartaal weer zoiets schitterends neerzetten."

"We proberen er altijd weer iets moois van te maken", antwoord ik trots op het onverwachte compliment.

"Het zal vast een hele klus zijn, maar hoe geweldig is het wel niet dat je dit voor je werk kan doen", verzucht hij.

Hij heeft gelijk. Ik heb een prachtig vak. Tegelijkertijd is het hard werken. Gelukkig maak ik BaMi niet alleen, maar met een heel team. Zo kunnen we de taken mooi verdelen. De een schrijft, de ander fotografeert. Ik focus me puur op de vormgeving van het blad.

"Is BaMi het enige wat je doet of heb je ook nog ander werk? Hoe verdienen jullie hier eigenlijk aan? BaMi is toch gratis?!"

Het gesprek op het schoolplein ontvouwt zich inmiddels tot een mini-interview. Sinds BaMi bijna vier jaar geleden voor het eerst op de mat viel, verwijzen mensen niet meer naar mij als 'Anouk van BigBird Media' of 'moeder van...' , maar als 'Anouk, die van de BaMi!'.

Verbaasd kijkt de man me aan als ik hem uitleg dat ik mij geheel vrijwillig inzet voor het blad. Net als alle anderen overigens. Samen met Erwin Frunt heb ik een reclamebureau. BaMi maak ik in de avonduren. Het betaalde werk mag er tenslotte niet onder lijden. Het eindigt altijd in een race tegen de klok om alles op tijd af te hebben. Pas als ik akkoord geef op de proefdruk kan ik weer opgelucht adem halen.

Van BaMi-opbrengsten kan niemand leven. De drukkosten worden gedekt met advertenties, de bezorging wordt gedaan door vrijwilligers. De redactie wordt beloond in de vorm van een borrel bij de lancering van iedere nieuwe BaMi. Hele gezellige avonden, maar boodschappen worden er niet van betaald.

Als ik even later thuis op de bank zit, denk ik terug aan het gesprek op het schoolplein. Het symboliseerde precies wat BaMi zo ontzettend leuk maakt. Om te maken, maar ook vanwege alle mensen die je door het blad ontmoet. Ik schiet in de lach; dat iemand denkt dat BaMi mijn baan is! Het is misschien wel het grootste compliment dat je me kunt geven.

Anouk van Cauter - Art Director

TREND
ZIEN & HOREN

Sint Servatiusstraat 40,
5473 GB Heeswijk Dinther
Tel: 0413 292 979
trendzienenhoren.nl

GOED HOREN
ZONDER BATTERIJTJES

Geen gedoe met batterijtjes. Nooit meer onverwacht een lege batterij. Phonak heeft nu de oplaadbare variant Audéo B-R. Door de gehoortoestellen elke avond op te laden, bent u er zeker van dat ze altijd de hele dag functioneren. De accu is in 3 uur volledig opgeladen en gaat dan makkelijk 24 uur mee. Dankzij de volledige integratie van de accu is ook de gevoeligheid voor vocht flink verminderd.

Het eerste
gehoortoestel met
een litium-ion accu.

Hoorservice
BERLICUM

D'n durpsherd
Op afspraak tel: 0413 292979

AUTOBEDRIJF VAN EMPEL

VOOR BETAALBARE KWALITEIT
EN GOEDE SERVICE!

» APK, ONDERHOUD EN REPARATIE
» AUTO INKOOP EN VERKOOP
» AIRCO ONDERHOUD
» STERK IN ELK MERK
» AUTOVERZEKERING
» SCHADESERVICE

CITROËN

EURO REPAR
CAR SERVICE

073 503 17 86
DE NIEUWE PLOEG 8 BERLICUM
WWW.AUTOBEDRIJFVANEMPEL.NL

Langer thuis blijven wonen met
ondersteuning van Vivent

U blijft graag zo lang mogelijk in uw eigen vertrouwde omgeving wonen, ook als u ouder wordt of zorg nodig heeft. Vivent biedt u hiervoor de juiste hulp en ondersteuning. Dat kan gaan om een leuke en zinvolle invulling van uw dag en het leggen van contacten met anderen. Maar ook om een goede behandeling op locatie en de juiste (specialistische) zorg bij u thuis, overdag en 's nachts.

U kunt terecht bij de Vivent dagbesteding bij u in de buurt en de dagbehandeling in Vivent Mariaoord. De Vivent thuiszorgteams verlenen professionele zorg bij u thuis. Bovendien geven we u ook graag advies en informatie om te voorkomen dat u zorg nodig heeft. In lezingen en workshops leren we u om langer gezond en fit te blijven.

Met de Viventpas krijgt u daarnaast korting bij organisaties en winkels in het werkgebied van Vivent, die hieraan bijdragen. Denk bijvoorbeeld aan sport en ontspanning, restaurants en uitjes, gezondheid en lichamelijke verzorging of diensten en services in en om het huis.U kunt dus altijd bij ons terecht bij u in de buurt, want daar bent u thuis. Nu is van u. Vivent zorgt!

"Zonder Vivent was het niet mogelijk geweest dat mijn vader tot het einde thuis is geweest. Groot respect voor de altijd betrokken benadering waar geen moeite teveel was!"

VIVENT
zorgt!

www.vivent.nl ✹ 088 – 163 70 00

Nu is van u.

Advertorial

BIJ EEN *afscheidsviering* SPEELT TIJD GEEN ROL

In navolging van de locatie in Berlicum is Levatio uitgebreid met een vestiging in Veghel. Het draagt de naam 'Huis van Troost'. Een samenvattende naam voor alles wat Levatio belangrijk vindt.

Tekst **Nieke van Broekhoven** Foto's **Rita Dekkers**

Er is regelmatig tijdgebrek bij een afscheidsviering. Vaak zijn er meerdere uitvaarten per dag, geleid door strakke tijdschema's. Dit mag bij een afscheid geen rol spelen, vinden Marjan Danen-van de Groenendaal en Chantal Terneusen van Levatio. "Om die reden hebben we twee 24-uurskamers in Berlicum, waar de familie een sleutel krijgt en 24 uur per day naar hun dierbare kan."

Deze maand openden de uitvaartondernemers een tweede locatie in Veghel. "In ons nieuwe 'Huis van Troost' geven we mensen de tijd en mogelijkheid om afscheid te nemen op een manier die bij de overledene en nabestaanden past." Er kan gekozen worden voor een dagdeel; ochtend, middag of avond. Zo kunnen naasten in alle rust afscheid nemen.

In de aula van het Huis van Troost is plek voor een persoonlijke uitvaartceremonie. De ruimte wordt naar wens ingericht en heeft optimale beeld- en geluidsfaciliteiten, ringleiding en een perfecte akoestiek. De aula beschikt over 152 zitplaatsen en staanplaatsen, maar is ook te verkleinen indien gewenst. In het horeca gedeelte is plek voor een passend arrangement of drankje.

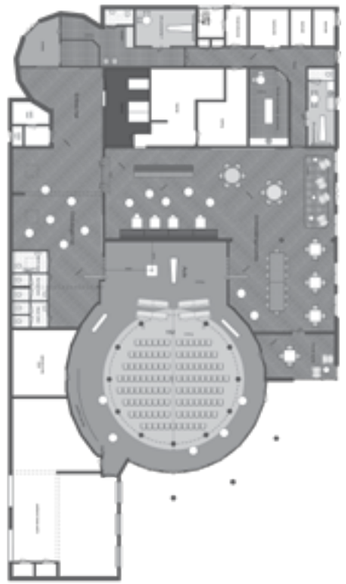

FAMILIESUITE

Het Huis van Troost heeft een speciale familiesuite voor de tijd voorafgaande aan de uitvaart. Nabestaanden kunnen zich hier in alle rust voorbereiden. De familiesuite is persoonlijk ingericht met een 24-uurs familiekamer, pantry, zithoek, toilet en koffie- en thee mogelijkheden. Ook is er een huiselijke verzorgingskamer. Na de dienst kan de familie in besloten kring afscheid nemen. "Onder ons dak bieden wij troost op een huiselijke, warme, en toegankelijke manier. Want voor afscheid nemen is tijd nodig."

Levatio Uitvaartzorg | Mercuriusplein 80c | 5258 AW Berlicum
Huis van Troost | Prins Willem Alexander Sportpark 1 | 5461 XL Veghel
www.levatio-uitvaartzorg.nl | www.huisvantroost.nl | 085 - 3301005

‘WIJ ZIJN altijd met Z’N VIEREN’

Hans Boldewijn (66) en Wil Boldewijn-van Helvoirt (67) vonden onverwacht het geluk bij elkaar nadat ze allebei op jonge leeftijd hun partner verloren. Ze koesteren elkaar en elkaars families wat tot overvolle agenda’s leidt, maar bovenal zorgt voor veel mooie momenten.

Tekst **Nanneke van Drunen** Foto **Andrea Tibosch**

Wil: “Ik ben streng opgevoed. We hadden een groot gezin en een zaak aan huis. Mijn ouders stuurden me op mijn twaalfde naar kostschool. Ik klom wel eens stiekem op de muur om naar de jongens te kijken. Als straf mocht ik dan een weekend niet naar huis. Ik ging weer thuis wonen om voor mijn zieke moeder te zorgen. Ze stierf op haar vijfenvijftigste aan kanker. Ook mijn vader en een broer overleden op jonge leeftijd. Met mijn eerste man, Ad Vorstenbosch, kreeg ik twee kinderen. Hij was vijfenveertig toen hij, na een ziekbed van zestien maanden, in 1991 overleed aan longkanker. De waarschuwing dat de ruggen van de vinylvloeren waarmee hij werkte, schadelijke asbest bevatten, kwam voor hem helaas te laat.”

STIEKEM SAMENWONEN

Hans vult aan: “Ik kom uit een totaal ander gezin. Ik ben enig kind en ging op mijn achttiende in Nijmegen biologie studeren. In het weekend ging ik terug naar mijn geboortedorp Uden om in De Pul te stappen. Daar leerde ik in 1971 Jeanne van Doremalen kennen. We werden verliefd en wat later bleef Jeanne stiekem op mijn studentenkamer slapen. De volgende dag lag er een briefje van de hospita. Ze had geconstateerd dat mijn ‘verloofde’ was blijven slapen. Aangezien het geen ‘h.kast’ was, kreeg ik van de hospita de keuze: ermee stoppen of verhuizen. Ik koos het laatste. Later woonden Jeanne en ik een tijdje samen, terwijl haar ouders dat niet wisten. Zelfs toen ze het wel wisten, mochten we -als we bij hen bleven overnachten- niet samen slapen. Mijn moeder gaf ons hiervoor pas na een paar jaar toestemming”, lacht Hans. “Jeanne en ik trouwden in 1975 en we kregen vier kinderen. In december 1999 werd ze onverwacht ziek. Jeanne had een maagcarcinoom dat was uitgezaaid. Binnen een maand overleed ze. Het voelde alsof ik in een soort film leefde. Daar stond ik, alleen met vier kinderen.”

DE EERSTE DATE

Hans en Wil doken na het overlijden van hun partner allebei op hun werk ter afleiding. “Dat was een grote fout”, zegt Hans. “Ik deed de kinderen ermee tekort en gaf mezelf geen tijd om het te verwerken. Ik dacht dat ik als wethouder onmisbaar was.” Toch zorgde zijn werk juist voor de ontmoeting met Wil. “In september 2000 stuurde pastoor Pulles me richting de bar tijdens het 33 jarig jubileumfeest van Dun Blaouwun Beer. ‘Ga eens met wethouder Boldewijn praten. Hij staat daar zo alleen’, “Ik kende hem eigenlijk niet, maar deed braaf wat me gezegd werd.” Hans: “We bleven elkaar maar tegen het lijf lopen.

> 'We bleven elkaar maar tegen het lijf lopen'

Bij de hometrainwedstrijden in januari 2001 was Wil mijn assistent en tijdens een goede doelen veiling zorgde ze er op een sluwe manier voor dat ik 1111,11 gulden bood voor een etentje. Ik nodigde haar uit om mee te gaan. Toen we elkaar op Koninginnedag weer troffen, planden we een date.” Wil vult aan: “Hans wilde bij De Dungense Brug gaan eten. Ik vond dat geen goed plan, omdat ik geen bekenden wilde tegenkomen. We vonden elkaar leuk en dat voelde vreemd. Dat wilde ik nog niet delen.

VDS ELEKTRO
Roy van der Steen
06 1037 2189 | www.vdselektro.nl
Elektrotechniek
Data- en telecommunicatie
Beveiliging
Duurzame technieken
SEI ERKEND INSTALLATEUR
Lid van UNETO VNI

'Ad leeft naast me mee, maar zit nooit in de weg'

Ik was tien jaar weduwe en mijn kinderen vonden het raar om hun moeder verliefd te zien." Hans knikt. "Voor mij was het een tweestrijd. Ik vond het bijzonder om weer verliefd te zijn, maar Jeanne was nog maar anderhalf jaar dood. Mensen zeggen niets, maar je hoort het ze denken."

'We vonden elkaar leuk en dat voelde vreemd'

KANS GEVEN

"Op mijn verjaardag kwamen we elkaar weer toevallig tegen", blikt Wil terug. "Ik nodigde Hans uit om een keer een wijntje te komen drinken. Die avond spraken we naar elkaar uit dat we het een kans wilden geven. Ik vond dat Hans het eerst aan Drieka (de moeder van Jeanne, red.) moest vertellen." Hans lacht. "Die reageerde heel nuchter en zei 'da's een goei' toen ze hoorde dat het om Wil ging." Daarna vertelden Wil en Hans het hun kinderen. Wil: "Dat is geen sinecure. Het overkomt ons, maar hen ook. Het was niet altijd makkelijk en we kenden tropenjaren, maar we mogen nu in ons handen knijpen."

ANDERS

"Ik ben totaal anders dan Jeanne", zegt Wil, "en ik had nooit een man als Hans gezocht. Hij is het tegenovergestelde van Ad. Misschien dat het daarom juist zo goed werkt tussen ons. We hebben het fijn samen en onze agenda's zijn overvol, mede doordat we vier families hebben. Wij vinden het belangrijk dat het verleden bij ons blijft horen. Ad leeft naast me mee, maar zit nooit in de weg. Hetzelfde geldt voor Jeanne. Hun namen vallen geregeld. Het heeft een voltooid plekje gekregen, maar op een bepaalde manier zijn we eigenlijk altijd met z'n vieren. Omdat allebei onze partners overleden zijn, is er geen 'concurrentie' en snappen we precies wat de ander heeft doorleefd."

TROUWEN

Hans: "In 2005 zijn we getrouwd. De aanleiding, de bouw van ons huis, was heel praktisch, maar de reden om het te doen puur gevoelsmatig, gewoon houden van.... Ik vond het raar om op mijn leeftijd over 'mijn vriendin' te praten en we wilden wat we voor elkaar voelen officieel maken. We vonden onverwacht het geluk bij elkaar en koesteren dat."

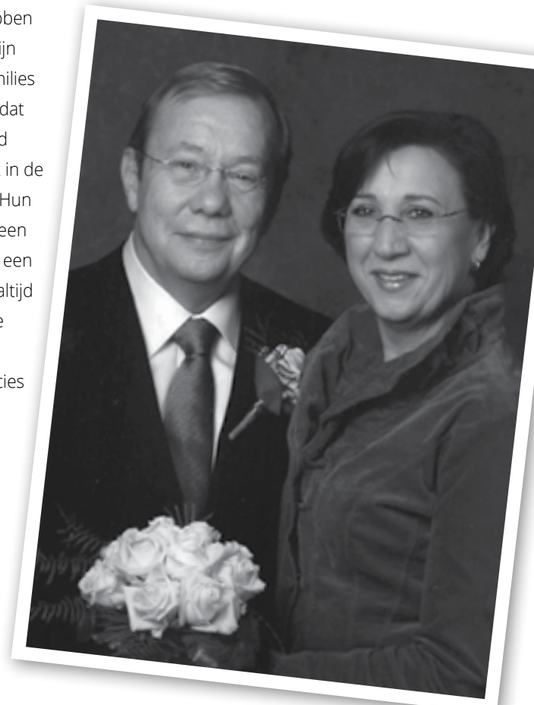

B&B Pastorij Huijsinge

Onze Bed & Breakfast is gevestigd in een voormalige pastorie, gelegen aan de rand van ons prachtige dorp Berlicum. Het is een monumentaal pand, gebouwd in 1600 en omgeven door een volgroeide oude tuin. Het ideale startpunt om Brabant al fietsend of wandelend te ontdekken.

Een sfeervol verblijf voor je familie of vrienden!

Bleijendaalseweg 7
5258 SR Berlicum
073-5037317 / 06-22396954
info@bedandbreakfastbrabant.nl

www.bedandbreakfastbrabant.nl

BELEEF GROEN

echte tuinbeleving

TUINONTWERP, AANLEG & ONDERHOUD

Dit alles is bij Beleef Groen in goede handen. Wij nemen u het werk uit handen, zodat u zorgeloos kunt genieten van de totstandkoming van uw tuin.

Wilt u meer informatie of een vrijblijvende afspraak? Neem gerust contact met ons op!

Beleef Groen
Harm van Uden
Loofaert 61
5258 SN Berlicum
06 13 84 95 56
info@beleefgroen.nl
www.beleefgroen.nl

Center Studio

SWITCH180 FITNESS CLUB

FYSIO073 JEROEN VAN BREUGEL

Wij zijn gevestigd aan de
Sassenheimseweg 56
5258 HL Berlicum

Fysio073 I 06 41 81 86 14 | info@fysio073.nl I www.fysio073.nl
Center Studio I 06 203 075 68 | info@centerstudio.nl I www.centerstudio.nl
Switch180 Fitness Club I 073 851 0826 I info@switch180club.nl I www.switch180club.nl

Advertorial

Benieuwd NAAR MORGEN

Sinds kort leren de kinderen op De Kleine Beer rekenen met een tablet. "We zien dat kinderen het fijn vinden. Het is heel overzichtelijk voor ze, omdat ze maar één som per scherm krijgen. Na elke gemaakte som zien ze meteen of het goed of fout is. Ook als leerkracht zie ik meteen de resultaten en kan ik direct feedback geven. Alle kinderen vinden op deze manier het rekenen leuk", vertelt leerkracht Jolanda Raaijmakers.

Tekst: **Marenna van Reijsen** Foto's: **De Kleine Beer**

Tablets om rekenonderwijs te geven, het past binnen de visie 'Benieuwd naar morgen' van openbare basisschool De Kleine Beer. Onderwijs gericht op de toekomst, met oog voor talentontwikkeling en op een breinvriendelijke en sociale manier gegeven.
"We draaiden een succesvolle pilot met de tablets in groep 7. We gaan ze nu inzetten voor de hele bovenbouw, ook bij het vak geschiedenis. Ieder kind heeft nu een eigen computertje, dat vinden ze superleuk. Ze vinden het zelfs jammer dat de tablet niet mee naar huis mag", voegt Jolanda lachend toe.

LEREN HOE TE LEREN

Op De Kleine Beer geloven ze dat kinderen kundig moeten worden, vindingrijk, competent en sterk. "We leren kinderen rekenen taal en vaardigheden. Vaardigheden die ze in hun toekomstige leven nodig hebben. Dat doen we op een breinvriendelijke manier door kinderen te leren leren. Hoe om te gaan met informatie en te laten ontdekken hoe je sociaal, ondernemend en nieuwsgierig kunt zijn." Directrice Juliët Bender benadrukt dat de school het leren samenwerken stimuleert. Op De Kleine Beer heerst een positief opbouwende sfeer met een hoog niveau van welbevinden bij alle betrokkenen.

KINDCENTRUM

Basisschool De Kleine Beer biedt samen met 't Kasteeltje een totaalpakket aan voor kinderen vanaf 0 jaar tot 13 jaar. Het team ervaart het samenwerken vanuit één locatie als heel positief. "We informeren elkaar over de kinderen en maken gebruik van elkaars deskundigheid. Ook als leerkrachten leren wij nog elke dag. Daarnaast stimuleren we de doorgaande lijnen, zodat het vroegschoolse aanbod aansluit op groep 1", besluit Juliët.

Westerbroek 2, 5258 Berlicum I Tel: 073 503 8020 I info@dekleinebeer.nl I www.dekleinebeer.nl

ECHTE BAMI VOOR IEDEREEN

Samen koken verbindt

BaMi Magazine poogt mensen met elkaar te verbinden. De Smaak van Balkum beoogt hetzelfde. Diverse culturen staan naast elkaar in de keuken om samen te koken, te kletsen en, last but not least, te eten.

Tekst: **Erwin Frunt** Foto's: **Yvonne Wesling**

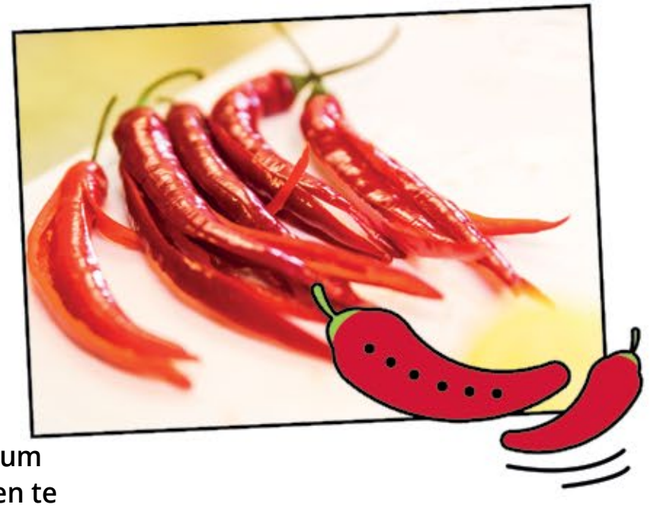

In de keuken van BINT is iedereen druk in de weer met de bereiding. Rechtsvoor bereidt Yona samen met mevrouw Jolie (85!) een Indonesisch gerecht. Vooral de bami valt bij de redactie direct in de smaak. Adidja en Adriën maken een plaatselijke specialiteit uit Burundi klaar. Met zijn aanstekelijke lach brengt Adriaan sfeer in de keuken. Aan de overkant legt Hindi de laatste hand aan een heerlijke Baklava uit Syrië.

GEHEIME ETHIOPISCHE KRUIDEN

Als laatste stuiten we op Selamawit uit Ethiopië. Zij maakt een oud Ethiopisch familierecept met bijzondere Ethiopische kruiden. Ze is van plan haar eigen cateringbedrijf te beginnen in Berlicum, dus de precieze ingrediënten blijven het geheim van de kok.

In de goed gevulde eetzaal treffen we nog meer nationaliteiten. Van Zuid-Korea tot Hintham, iedereen mag mee-eten. Tussen de gangen door is er tijd voor muziek en zang. Een moment waarop de geuren en klanken van verschillende continenten prachtig samengaan.

INGREDIËNTEN :

Bami voor 4 personen

- 500 gram snel kokende eiermie
- 2 fijngesneden bosuitjes
- 150 gram kipfilet
- 1 pak verse bami-groenten
- 1/2 eetlepel soja saus
- 1/2 eet lepel oestersaus
- 2 blokjes bouillon (naar smaak)
- 2 eieren
- 3 teentjes knoflook
- 1/2 theelepel witte peper
- 2 eetlepels olie
- Snufje suiker & zout

BEREIDING

Breng ruim water aan de kook en voeg de bouillonblokjes toe. Kook hierin de kip gaar en giet het water af (bewaar dit voor later). Snij de kip in kleine stukjes. Kook nu de mie en giet deze af in een vergiet. Pel drie teentjes knoflook en snij deze fijn. Verhit een pan met daarin twee eetlepels olie en klop vervolgens twee eieren in de pan. Voeg de bami-groenten en de fijngesneden bosuitjes toe en bak deze totdat ze een beetje zacht zijn. Voeg daarna de stukjes kip, het bewaarde water en de bami toe. Voeg de sojasaus, oestersaus, witte peper, zout en suiker toe naar smaak. Roer alles drie tot vijf minuten door elkaar.

Wereldtip! Serveren met atjar, kroepoek en gebakken uitjes.

HERMAN VAN ESCH
constructief innovatief

Passie voor Metaal

Trappen en balustrade's
Tuinhuizen
Stalen deuren
Luifels
Bouw- en hijsconstructies
Poorten

WESTAKKERS 55 5258 SB BERLICUM
073 503 1682 HERMAN@HERMANVANESCH.NL
www.hermanvanesch.nl

Sjef

De lekkerste Foodtruck in Berlicum.
Wil je een originele foodtruck huren voor jouw evenement?
Bel dan naar 073 2110 935

Sjef on the road
Leuk voor bruiloften, beurzen, bedrijfsevents of andere feestelijke privé aangelegenheden. Mail of bel mij voor de mogelijkheden.
info@sjeftruck.nl
www.sjeftruck.nl

Dienstverlener voor
leasecontracten
mobiliteit
autokosten

FLEETS wil u graag vrijblijvend informeren bij en adviseren over de laatste ontwikkelingen op het gebied van elektrisch rijden.

Ook over de (on)mogelijkheden van privé-lease kan FLEETS u onafhankelijk adviseren.

Maak nu een afspraak via info@fleets.nl of bel met Marijn Steenbergen

FLEETS.nl
Kerkwijk 92 - Berlicum
(06) 83 53 22 60
www.fleets.nl
info@fleets.nl

Zaalvoetbalheld SCOORT OPNIEUW ALS volkszanger

Zijn hit 'Jij krijgt die lach niet van mijn gezicht' werd een gouden plaat en is ruim acht miljoen (!) keer bekeken op YouTube. Door die lach komt volkszanger John de Bever (52) tegenwoordig overal. "Eerst werd ik alleen gevraagd door cafés, campings en braderieën. Nu bellen ook Festyland en de Zwarte Cross. Iedereen zingt dat nummer mee, het is een soort cult-hit geworden. Zó bizar."

Tekst **Laura van der Burgt** Foto's **Edith Verhoeven en John de Bever**

John en Marianne Weber waren net klaar met de opnames van een serie duetten, toen haar zoon aan John een nieuw nummer liet horen: 'Jij krijgt die lach niet van mijn gezicht'. Johns manager en partner Kees Stevens (32) wist het meteen: dit wordt een hit. Hij wilde het direct uitbrengen, maar John niet. "Ik hoorde dat het lied potentie had, maar hou zelf meer van de echte smartlap. 'Die lach' is een feestnummer. Ik wilde eerst de duetten met Marianne uitbrengen."

HET WERD WEL EEN KLAPPER HÈ?

"Dat lied maakte het helemaal op eigen kracht, er zit geen marketingcampagne achter. Voetbalstadions, Q Music, Edwin Evers, 3FM - ze pikten het allemaal op. Zelfs de toppers zongen het. Ongelofelijk. Het leverde me een gouden plaat op voor 20.000 verkochte exemplaren. Ik heb heel veel aan 'Die lach' te danken. Nog een keer zo'n grote hit scoren, zal niet meer gebeuren."

NIET?

"Nee. Kijk naar andere Nederlandse zangers; ze hebben allemaal één echte hit gehad. René Froger: Een eigen huis. Gordon: Kon ik maar even bij je zijn. Gerard Joling: Ticket to the tropics. Alles wat daarna kwam, was minder."

WIE ZIJN JOUW FAVORIETEN?

"Toon Hermans - zonder twijfel. Als ik vroeger thuiskwam van een training, dronken ons pap en ik eerst samen koffie. Daarna zetten we een videoband van Toon Hermans aan. Ik ken al zijn shows uit mijn hoofd. 'Café Biljart' is een van mijn lievelingsnummers. Het gaat over twee oude mannetjes die elke dag samen biljarten, tot Arie op een dag niet meer komt opdagen. Die weemoed, die eenvoud - prachtig."

JIJ BILJART ELKE WEEK MET JE VADER IN DE RUN.

"Ja, dat doe ik voor hem. Mijn moeder overleed vorig jaar. Ze was dement, mijn vader zorgde tot het laatst voor haar. Hij heeft er veel mee geleden, nu kan hij eindelijk weer een beetje gaan leven. Ik bezoek hem elke dag. Toen mijn moeder nog leefde, kwam ik zelfs twee keer per dag, ook toen zij dat niet meer besefte. 'Dat werd tijd, ik heb je al drie weken niet gezien', zei ze dan. Ondanks haar ziekte was ze bijna altijd vrolijk. Ik kon geweldig met haar lachen. We reden bijna wekelijks naar de stad, omdat ze vond dat ze nieuwe kleren nodig had. 'Moet je die jurk toch eens zien. Ik draag al de hele week hetzelfde', zei ze dan. Soms was ze op de terugweg alweer vergeten wat we hadden gekocht. Omdat zij er geen last van had, had ik dat ook niet. Bij mijn opa was dat anders. Die was ook dement, hij woonde in een verpleeghuis. Als ik naar huis ging, stiefelde hij me altijd achterna. Hij wilde mee. Als ik de deur uit was, keek hij me na vanachter het glas. Verschrikkelijk."

HOE WAS JOUW MOEDERS EINDE?

"Ik werd die ochtend om negen uur gebeld en stapte meteen in de auto om mijn zus Willeke op te halen. Het was slecht weer onderweg, maar ineens brak de zon door. Felle stralen schenen door de wolken naar beneden. 'We zijn te laat', zei Willeke. En zo was het. Toen we in Berlicum aankwamen, was ze net overleden. Ik heb er vrede mee. Ze hebben haar op tijd gehaald."

JOUW ECHTGENOOT KEES IS TWINTIG JAAR JONGER DAN JIJ. IS DAT OOIT EEN PUNT GEWEEST?

"Nooit. Ik ontmoette hem in een restaurant in Den Bosch, hij solliciteerde als mijn manager. 'Jij bent ook homo', zei ik meteen. Kees dacht dat ik gek was, hij had op dat moment een vriendin. Vier weken later waren we getrouwd."

VIER WEKEN?!

"Kees kreeg de baan, natuurlijk. Omdat ik net een duet met Annie Schilder uit had, was het heel druk. We brachten veel tijd samen door. Het voelde goed, ik had nooit gedacht dat mij dit zou overkomen. Onze bruiloft was het mooiste feest van mijn leven. Eddy Wally trad op, René de Haan was er, Anneke Grönloh en Ronnie Tober."

Een zoon om mee te voetballen, dat had ik mooi gevonden

MAAR HET LEEFTIJDSVERSCHIL?

"Waarschijnlijk ga ik eerder dan hij, da's niet zo moeilijk. Ik wil Kees goed verzorgd achterlaten. Ik ben er dankbaar voor dat ik dat met mijn muziek voor hem kan doen. Hij verdient dat. Verder ben ik er niet mee bezig. Wij leven nu. Ik ken genoeg mensen die jaren toeleefden naar hun pensioen en er uiteindelijk maar een paar maanden van konden genieten. Dat zal ons niet gebeuren. We hebben dezelfde interesses en een hechte vriendschap, maar we blijven ook onze eigen dingen doen. We wonen én werken samen, dat is veel hoor. Je moet elkaar de ruimte geven."

WANNEER KWAM JIJ UIT DE KAST?

"Ik vertelde het mijn ouders toen ik een jaar of veertien was. Die vonden het geen enkel probleem. Het maakt me nog steeds kwaad als ouders hun homozoon niet accepteren. Geer en Goor vinden ze leuk, maar hun eigen kind wijzen ze af. Je kind - dat is een deel van jezelf. Hoe kun je dat nou laten stikken?"

"In de voetbalwereld deed nooit iemand moeilijk. Het is helemaal niet zo'n taboe, zolang je er zelf geen probleem van maakt. Je moet gewoon tegen een geintje kunnen en een beetje van je afbijten. Slechts één ploeggenoot vroeg het mij ooit op de man af. 'Hoezo, zoek je een vriend dan?', antwoordde ik. Hij begon te lachen en dat was dat. Ik huppel ook niet rond met een roze tasje, dat scheelt. Ik ken genoeg jongens die helemaal veranderen na hun coming-out. Dat heb ik nooit begrepen. Ik ben wie ik ben. Waarom zou ik me anders gaan gedragen?"

HAD JE KINDEREN GEWILD?

"Een zoon om mee te voetballen, dat had ik mooi gevonden. Ik heb weleens nagedacht over een draagmoeder, maar het is er nooit van gekomen. Eigenlijk is het maar beter ook. Dat jong zou geen leven hebben; ik zou als de dood zijn dat hem iets overkwam. Vroeger, als het winter was en mijn neefjes vroegen of ik mee ging schaatsen, gaf ik ze snel geld voor een frietje - alles om ze weg te houden bij dat ijs. Ik was bang dat ze erdoor zouden zakken. Ach, ik geef mijn liefde wel aan onze honden, Jack en Bentley. Die beesten zijn echt een verrijking."

BEN JE ALTIJD EEN HONDENVRIEND GEWEEST?

"Helemaal niet. Ik heb zelfs ooit mensen afgebeld met kerst, omdat ze hun hond wilden meenemen. Nou neem ik ze zelf overal mee naartoe. Trouwere vrienden zijn er niet. Toen onze eerste hond werd aangereden, zat ik op straat naast hem te huilen. Hij had epilepsie, als hij een aanval kreeg begon hij ineens te bijten. We moesten hem eigenlijk laten inslapen, maar toen ik hem uitliet, sprong hij ineens over een hek en liep zo onder een auto. Alsof hij zelf zijn moment koos. Pas toen Kees er was, sloot hij zijn ogen. Ik was er helemaal kapot van."

NOOIT GEDACHT DAT JIJ ZO GEVOELIG WAS. TIJDENS HET ZAALVOETBALLEN ZAG IK JE HEEL ANDERS.

"In de zaal ben ik niet sympathiek nee. Ik kan behoorlijk uitvallen tegen mijn teamgenoten als ik ontevreden ben. Het komt arrogant over, maar het is altijd in het belang van het spel. Ik doe dat in de hoop dat we beter gaan voetballen. Ik wil altijd winnen. Dat heb ik van mijn opa, Bert Meulenbroek. Dat was de liefste mens ter wereld, tot de kaarten op tafel kwamen. Als ik vroeger achter stond bij mens-erger-je-niet, verplaatste ik mijn pionnen expres met hele harde klappen, zodat alles omviel en we opnieuw moesten beginnen. En als er op de tennisbaan iemand een lobje maakte, gooide ik meteen mijn racket weg. Als ik niet kan winnen, dan stop ik."

'Ik wil altijd winnen. Dat heb ik van mijn opa, Bert Meulenbroek'

JE ZAALVOETBALT NOG STEEDS HÈ? NOG ALTIJD EVEN FANATIEK?

"Elke woensdagavond spelen we met de Bever Boys in De Run. Zo blijf ik toch een beetje fit. Van blessures heb ik geen last, mijn lichaam is afgestemd op de zaal. Dat fanatisme zit er nog steeds in. Ik heb als voetballer heel weinig verloren, misschien kan ik daarom niet omgaan met verlies. Wat dat betreft begrijp ik deze generatie niet. Als ik vroeger van een vent van vijftig verloor, zou ik me kapot schamen. Zij niet hoor. Mentaliteit is ook een kwaliteit, er zijn steeds minder voetballers die dat talent bezitten."

WAAROM WAS JIJ IN DE ZAAL SUCCESVOLLER DAN OP HET VELD?

"Tot mijn twintigste combineerde ik zaal- en veldvoetbal. Ik speelde in België, daar kon dat. Toen ik met mijn auto op een tractor knalde, brak ik mijn knie, enkel en neus. Mijn ogen zaten helemaal dicht, ik zag niks meer. In het ziekenhuis begon er naast me iemand te bidden. Ik schrok me kapot, ik dacht: ik word bediend. Bleek dat het voor de persoon naast me was. Maar goed, daarna werd ik dus afgekeurd voor het veld. Toen pas besloot ik me volledig op de zaal te richten. Ik speelde jaren voor het Nederlands team en zag de hele wereld. In 1997 werd ik in Brazilië uitgeroepen tot beste zaalvoetballer van de wereld."

JE ZULT WEL EEN FLINKE PRIJZENKAST HEBBEN.

"Nee, al mijn prijzen staan bij Joep - ook die gouden beker uit Brazilië. Joep is een fan. Ik ben niet gehecht aan die prijzen, dat is allemaal geweest. Ik geniet nooit lang van succes. Joep wel. Hij vindt die bekers geweldig. Dat is toch mooi?"

TEGENWOORDIG ZING JE DUS VOOR DE KOST. BEN JE DAARIN OOK ZO GEDREVEN?

"Ja. Als ik moet zingen, drink ik geen druppel. Elk optreden moet perfect zijn. Alleen voor voetbal en muziek kan ik die discipline opbrengen. Ik hoop dit nog een jaar of vijf te mogen doen, dan vind ik het mooi geweest. We hebben net een appartementje gekocht in Spanje, vlakbij Marianne Weber en pal aan het strand. Daar zie ik mezelf wel oud worden met Kees en de honden."

JOHN IN HET KORT

John de Bever werd in 1965 geboren in de Sint Jorisstraat. Op zijn veertiende ontdekte Vader Abraham hem als zanger en gaf hem een platencontract. "Stond er ineens een gouden Porsche in de straat, als hij langskwam." Van zijn eerste single 'Als ik later eens trouw' werden meer dan 100.000 exemplaren verkocht.

Op zijn zestiende koos John voor een carrière in het voetbal. Hij speelde lang voor het Nederlands zaalvoetbalteam en werd in 1997 bekroond tot beste zaalvoetballer van de wereld. In 2006 pakte hij de microfoon weer op. Hij zong onder andere met Annie Schilder en Marianne Weber.
In 2009 trouwde hij met zijn manager Kees Stevens. Ze wonen in Den Bosch.

Advertorial

'PRODUCTEN van hier, voor hier. NET ALS VROEGER'

Koeien, schapen, kippen, een kattenpension en een boerderijwinkel. Het is allemaal te vinden op Zorgboerderij de Elsburg. Samen met zijn vriendin Natascha Woudwij runt Pieter van Uden dit dagbestedingsproject voor ex-verslaafden, justitiële cliënten en mensen met een verstandelijke of psychische beperking.

Tekst **Lonneke van Asseldonk** Foto **Rita Dekkers**

Als Pieter besluit om het melkveebedrijf van zijn vader niet over te nemen, weet hij niet wat hij dan wél wil. De accountancy blijkt niet de juiste keus. "Ik miste het ondernemen, het voelen van de seizoenen en het werken met mensen én dieren." Daarom start hij Zorgboerderij De Elsburg op.

MENS EN DIER

"Dieren en mensen moeten hun natuurlijke gedrag kunnen laten zien en zich kunnen ontwikkelen", aldus Pieter. De dieren op de zorgboerderij krijgen de ruimte en worden met liefde verzorgd door de deelnemers van de dagbesteding. Voor hen is dit werk een ondersteuning op hun behandeling. Ze wennen aan een dagritme, oefenen met sociale contacten en leren verantwoordelijkheid te nemen voor hun taak op de boerderij.

BOERDERIJWINKEL

Pieter wil graag produceren voor de buurman en niet voor de grote supermarkt. Daarom opent hij in oktober 2016 een boerderijwinkel. "De hele keten zo veel mogelijk in eigen hand houden, dat is onze uitdaging." Voor de medewerkers werkt het motiverend om direct resultaat te zien van hun werk. In de boerderijwinkel worden naast producten van De Elsburg ook andere streekproducten verkocht, waaronder Hereford rundvleeskroketten, jam en eieren.

BELEVINGSBOERDERIJ

Zorgboerderij De Elsburg is een belevingsboerderij en moet een begrip worden in Berlicum en omgeving. Een plek waar mens en dier op hun plek zijn, waar je kunt genieten van de omgeving en mooie streekproducten kunt kopen in de boerderijwinkel.

De Elsburg | Koesteeg 17 | 5258 TN Berlicum | 06-12079044 | info@elsburg.nl | www.elsburg.nl

Leven van de Wind

Het is naast klompen, kaas, drop en Armin van Buuren het belangrijkste exportproduct van Nederland: de molen. Menig souvenirshop in Amsterdam ligt er vol mee. Tegenwoordig zijn de meeste molens door de tand des tijds al met de grond gelijk gemaakt en staan er slechts nog een paar voor de sier langs de kant van de weg te pronken, maar er was een tijd dat er in Berlicum en Middelrode wel acht molens stonden! Waai mee door de geschiedenis!

Tekst **Stijn van Nuland** Foto's **Heemkundekring De Plaets**

MALEN VOOR DE HERTOG

Al vanaf de veertiende eeuw was er een watermolen in onze omgeving te vinden. Hij bevond zich op de grens van Middelrode en Heeswijk, opdat hij bereikbaar was voor mensen uit de wijde omtrek. Dat was nodig, omdat boeren verplicht waren om een deel van hun verbouwde graan te laten vermalen in een door de Hertog van Brabant aangewezen molen. Deze watermolen 'Ter Steen' stond tot 1819 aan de Aa.

ZOVEEL MENSEN, ZOVEEL MOLENS

De meeste molens die in Berlicum en Middelrode stonden, dienden voor het malen van graan. Er waren uitzonderingen. Zo was er bijvoorbeeld de zogenaamde 'rosoliemolen', waarmee olie uit lijnzaad geperst werd. Zowel in Middelrode als Berlicum stonden zulke molens.

HEILIGE GERARDUS WAAKT OP DE 'MOLENAARSHOF'

De molens zijn misschien voor het oog verdwenen, toch zijn verwijzingen naar het verleden nog altijd zichtbaar. Zo heeft de Muldershof in Berlicum haar straatnaam te danken aan de molen die er eens stond - Mulder is dialect voor molenaar. Een molenaar die bang was dat de overrazende storm zijn molen zou verwoesten, bad tot de Heilige Gerardus. In het vroegere Berlicum was men nog erg gelovig. Hij beloofde de heilige dat als de molen de storm zou overleven, hij een beeldje van de heilige in zijn molen zou plaatsen. Wat bleek: de molen hield moedig stand tijdens de storm. Alleen de wieken waaiden eraf en de kap brandde uit. Dus dat beeldje kwam er. Als je nu vanaf de Kerkwijk door de Muldershof fietst, kun je het beeldje van de Heilige Gerardus nog in de muur van de nieuw gebouwde appartementen zien zitten.

ClickSite
full service internetbureau
NU TE VINDEN IN BERLICUM NU TE VINDEN IN
ClickSite maakt professionele websites betaalbaar!
Interesse? Kom eens langs!
Je vindt ons aan de Overbeeke in Berlicum.
De koffie staat klaar!
ClickSite
Overbeeke 10 • 5258 BL Berlicum
Tel: 073 303 00 51 • E-mail: info@clicksite.nl
www.clicksite.nl

TEXACO
Wherever you go, go Texaco

Texaco van Zoggel
Hoogstraat 48 • Berlicum • 073 5033224
info@texacovanzoggel.eu

Van leidingwerk tot sanitair, van dakwerk tot cv-installaties
PIELS TECHNISCHE INSTALLATIE BIEDT EEN BREED SCALA AAN DIENSTEN
RIOLERING
GAS & WATER
SANITAIR
VERWARMINGS INSTALLATIES
WTW WARMTEPOMP
SERVICE & ONDERHOUD
Piels technische installaties B.V.
VINKENVELD 6
5249 JP ROSMALEN
T +31 (0)73 5219106
E INFO@PIELSBV.NL
WWW.PIELSBV.NL

BIJENHOUDERS-VERENIGING Sint Ambrosius Berlicum

Hun 100-jarig bestaan vierden ze al verschillende keren. Want wanneer Ambrosius is opgericht, daarover lopen de meningen uiteen. Op een punt zijn ze het echter roerend eens: bijen. “De prachtigste dieren die er bestaan.”

Tekst **Donna van de Ven** Foto **Claartje ten Have**

“Momenteel hebben we negenendertig leden”, vertelt Con Smith, voorzitter van Ambrosius. “Elk seizoen volgen daarnaast zo’n tien mensen onze cursus om imker te worden. In het seizoen - van half maart tot eind augustus - komen we elke zaterdag samen op onze thuisbasis in het poortgebouw op Seldensate om de vijf bijenvolken die hier huizen, te verzorgen. Het is geweldig om te zien hoe hun enthousiasme groeit naarmate de cursus vordert.”

De imkers van Ambrosius delen een grote liefde voor de zwart-geel gestreepte insecten. Bart van der Aa: “Het is ontzettend intrigerend hoe een bijenvolk werkt. Met 60.000 bijen bij elkaar functioneren ze als één lichaam. Elke bij weet precies wat haar taak is. Haar taak, want mannen zijn er alleen om de koningin te bevruchten. Darren worden daarom in augustus massaal ‘geslacht’ door de werksters en worden pas in het voorjaar weer geboren.”

Als imker raak je soms in bijzondere situaties verzeild. Anton Danen weet er alles van: “Ik werd eens gebeld door een camping of ik een bijenvolk wilde ophalen dat was gaan zwermen. Eenmaal aangekomen, bleek het te gaan om een nudistencamping. Terwijl een andere imker in beschermend pak de bijen uit de boom haalde, stonden dertig naakte mensen op een paar meter afstand toe te kijken. Dat verhaal vertel ik elk jaar nog.”

'IMPORT' & 'EXPORT'

'ALS JE ELKAAR HIER TEGENKOMT, GROET JE ELKAAR ECHT'

"Als iemand 'hoi' zegt terwijl ik de post rondbreng, hoor ik meteen of 'ie Brabants is. Ons dialect is zo herkenbaar. Het zorgt meteen voor contact."

Onder zijn petje weggedoken fietst Remon van Esch (30) door zijn geliefde Berlicum en Middelrode. Als bezorger van PostNL is hij elke dag blij hier te leven. Hij trekt zich niet zoveel aan van wat mensen vinden en denken, maar voelt zich wel verbonden met deze plek. Hij weet dat hij op mensen in zijn omgeving kan terugvallen, en dat geeft rust.

NIET KUNNEN AARDEN

Opgegroeid in het buitengebied, verhuisde hij naar de stad om te gaan samenwonen. Hij kon er niet aarden. De muren van het appartement kwamen op hem af. Toen het huisje van zijn oma aan de Heikantsehoeve vrij kwam, verhuisde hij terug. Samen met Nikki, ondertussen zijn vrouw, en de honden. "We hebben vrij snel onze hond Yuko gehaald toen we hier gingen wonen. We zagen Gizmo helemaal opleven, hij is nu veel speelser", vertelt Remon.

RUIMTE VIND IK BELANGRIJK

"Als ik naar buiten stap, zie ik de wijde omgeving. Onze buren wonen op 500 meter afstand. Die ruimte om me heen vind ik belangrijk. Ik wil mijn eigen ding kunnen doen. Ik hoef ook niet zo nodig de kroeg in, kijk liever een film thuis op de bank. Maar belangrijker voor mij is dat als je elkaar hier tegenkomt, je elkaar echt groet. Je loopt niet zo maar langs elkaar heen."

Zijn er dan echt geen nadelen aan het wonen in Mirroi? "Jawel, de gierlucht. Die went nooit."

'IK VOEL ME NIET MINDER BERLICUMMER OMDAT IK IN VLEUTEN WOON'

"Houdoe", zegt Dave Hoevenaars (40) enthousiast als wij ons gesprek beëindigen. De Brabantse taal is hij niet verleerd in de bijna 20 jaar die hij boven de rivieren woont.

"Ik krijg snel die Brabantse tongval terug als ik andere Brabanders spreek. Mijn kinderen valt dat meteen op." Na jaren in de Utrechtse binnenstad, woont Dave nu met zijn gezin in Vleuten. Voor zijn werk als consultant is het ideaal om midden in het land te wonen. Ze wonen in een nieuwe wijk met in de straat gezinnen vanuit alle provincies van het land en ja ook Brabanders. En dat klikt prima. "Of het nu dezelfde levensfase met jonge kinderen is of die Brabantse gezelligheid, ik voel me hier prima thuis."

DICHTBIJ HET BUITENGEBIED

Zonder kinderen was Dave misschien wel in de stad gebleven. Maar met zijn gezin wilde hij weer dichtbij het buitengebied wonen. "We zijn allebei opgegroeid in een klein dorp en wilden dat gevoel graag weer terug. Maar ach, zoals mijn oma al zei: 'ze bakken overal brood'."

DE KERK IS WEG

"Ik voel me niet minder Berlicummer omdat ik in Vleuten woon." En toch, terug naar Balkum hoeft hij niet. "Het wordt nooit meer zoals het was. De kerk is weg en Pastoor Pulles is er niet meer." Dave steekt nog geregeld de grote rivieren over om te repeteren met zijn band of om familie te bezoeken. Met de auto is hij er binnen veertig minuten. "En BaMi Magazine is een extra reden om even bij mijn ouders langs te gaan!"

PRUTTEL PRUTTEL Vroem vroem

Oldtimers ontberen het moderne rijcomfort en de bezitter sleutelt zich suf. Toch houden vele liefhebbers dit stuk cultureel erfgoed zonder subsidie levend. Ruim baan voor deze tijdmachines op vier wielen. Of drie.

Tekst **Erwin Frunt en Edwin Timmers** Foto's **Esmée Franken**

‘Gekocht als KIPPENHOK’

Naam: *Eugenie Bloks* ***Auto:*** *MG MGB* ***Bouwjaar:*** *1968*

“Mijn vrouw Hanny Kropman restaureerde deze auto helemaal zelf. Ze kocht hem begin jaren ‘90 in Californië waar hij als kippenhok dienstdeed. We bouwden een huis op de Volder met een dubbele garage zodat de MGB opgebouwd kon worden. In 1995, het huis was klaar, begon Hanny met de restauratie. Drie jaar lang werkte ze er iedere vrijdag aan. Op 27 juni 1998 was hij klaar voor de keuring van de RDW. De keurmeesters verbaasden zich over de uitstekende staat van de auto. Hanny overleed in 2010 en sindsdien rijd ik er zo’n zeshonderd kilometer per jaar mee, alleen bij mooi weer. Hij trekt een hoop bekijks. Bij iedere fotoshoot komt er zo een hoop volk op af. ”

‘EEN OUDJE met moderne trekken’

Naam: *Roland van de Valk* ***Auto:*** *Simca 1000 Rally (replica)* ***Bouwjaar:*** *1974*

“Ik ben de tweede eigenaar van deze auto, die ik in 2005 in originele staat kocht. Er stond pas 52.000 kilometer op de teller. Na het zoveelste gesprek met Teun van Santvoort over de Noordkaap Challenge, besloten we ons in te schrijven. Dit was een stok achter de deur om de restauratie af te ronden. Ik paste hem aan, zodat hij beter rijdt en betrouwbaarder is. In feite is het een oude auto die rijdt als een moderne wagen. De Noordkaap Challenge was de ultieme rit. Zo’n 7500 kilometer door het koude Scandinavië met als doel het bereiken van het meest Noordelijke puntje van Europa, de Noorkaap. Ruim vijftig auto’s, waaronder twee oldtimers. De hele rit reden we zonder technische problemen. Ik heb de smaak te pakken en hoop nog veel mooie ritten en klassieke rallys te rijden.

‘Eigenlijk te mooi VOOR EEN RALLY’

Naam: *Ton van der Laan* ***Auto:*** *Alfa Romeo 2000 GTV* ***Bouwjaar:*** *1972*

“Ik heb deze auto nu zo’n vier jaar in bezit. Jaarlijks rijd ik er een krappe tweeduizend kilometer mee, voornamelijk in de omgeving. Toen ik hem kocht, was hij mooi van ver, maar verre van mooi. Na de aankoop is zowat alles vernieuwd. Het interieur, de motor en de achterkant, want deze was bijna compleet weggeroest. Ik kocht de Alfa indertijd om er de Horneland Rally mee te rijden. Hoewel ik hem na het opknappen eigenlijk veel te mooi vond om er deze internationale rally voor klassieke auto’s mee te rijden. Zo gauw mijn andere auto – een Peugeot 504 Coupé uit 1975 – is opgeknapt, ga ik in een rally van Nederland naar Beijing rijden. De heenweg samen met mijn vrouw. Mijn dochter heeft haar plekje voor de terugweg gereserveerd.“

‘De mooiste VAN DE WERELD’

Naam: *Chris van Rooij* ***Auto:*** *Messerschmitt* ***Bouwjaar:*** *1955*

“Ik lag met een griep in bed en dacht: ‘Ik ga zo’n auto kopen’. Zo gezegd zo gedaan. Het was een opknappertje. Niet deze trouwens, want die kocht ik twee jaar later, in 1997. De eerste maakte ik weer als nieuw en verkocht ik uiteindelijk aan een puissant rijke Duitser. ‘Ik wil de mooiste Messerschmitt van de wereld’, zei hij. ‘Die staat bij mij in de werkplaats’, antwoordde ik. Oldtimers zijn onderhoudsgevoelig. Maar dat is onderdeel van de hobby. Tja, waarom word je verliefd op een ding? Moeilijk te zeggen. Mijn moeder zei dat toen ik een jaar of vijf was, ik heel lang stond te staren naar zo’n auto in het Autotron in Drunen. Zou best kunnen dat de liefde daar begon, maar dat weet ik zelf niet meer. Deze kocht ik in Staphorst, via een piepkleine advertentie in de Telegraaf die een kennis voor me had uitgeknipt.”

KRUIMELTJE 2DE KANS

DE KRINGLOOPWINKEL IN BERLICUM

Naast gebruikte spullen zijn er ook nieuwe artikelen tegen kringloop-prijzen, een koffiehoek, strijkservice en diverse cadeauartikelen.

NIEUW!
KRUIMELTJE MASSAGE SALON. BEL VOOR EEN AFSPRAAK

IEDERE WOENSDAG IS ER EEN ALOË VERA DESKUNDIGE
Alle producten zijn op natuurlijke basisi

10% VAN DE OMZET GAAT NAAR EEN GEZIN IN NOOD
iedereen levert een steentje bij

Braakven 118A in Berlicum.
06-29140287 · 073-6909879 · kruimeltje2dekansje@hotmail.com

SCHOENMAKERIJ
SINDS 2012

Ontwerp uw eigen schoenen
Inclusief bijpassende riem

€349,-

www.sinds2012.nl

Mercuriusplein 53 Berlicum - Raadhuisstraat 4b Rosmalen

FINANCIËLE RUST
SAMEN MET
VAN GRUNSVEN & HAERKENS

Wat is er dan mooier dan uw spaarzame tijd te besteden aan dingen die u echt graag doet? Laat de financiële zaken over aan een expert. Die weet wat hij doet, de vinger aan de pols houdt bij wijzigingen en van uw persoonlijke situatie op de hoogte is. Heeft u een keer schade? Geen probleem, wij nemen de zorgen rond de afwikkeling van uw schade uit handen. Dat geeft u rust. Wij noemen dat "financiële rust".

Loopt u gerust eens binnen, als u ook toe bent aan rust.

VAN GRUNSVEN & HAERKENS ASSURANTIEKANTOOR
RegioBank
Zelfstandig Adviseur

Julianastraat 12
Middelrode
0413-291980

Hoofdstraat 100 A,
Heeswijk-Dinter
0413-291980

Heilig Hartplein 6A
Den Dungen
073-7820106

CONSULTATIEBUREAU OF CONSTERNATIEBUREAU?

'EEN OUDER MÓET *helemaal niets* VAN MIJ'

Het consultatiebureau. Voor de ene ouder een plek waar je als kersverse, zoekende vader of moeder houvast vindt. Voor de ander een plek van betutteling waar ze kinderen in hokjes plaatsen. Verpleegkundige Saskia Ensink ziet de meeste kinderen van nul tot negentien jaar langskomen bij het consultatiebureau in Den Durpsherd.

Tekst Lonneke van Asseldonk Foto's Edith Verhoeven

"Alle klachten die in den lande rondgaan, ken ik ook", erkent Saskia. "Gelukkig hoor ik ze op het consultatiebureau in Berlicum niet veel. Zelf zie ik het consultatiebureau als een vraagbaak. Ik probeer helderheid te scheppen in de lading informatie die ouders vinden op internet en in boeken, horen uit hun omgeving of zelf al weten."

Speciaal voor BaMi reageert Saskia op een aantal kritische stellingen over de werkwijze van het consultatiebureau.

STELLING 1:
HET CONSULTATIEBUREAU DENKT IN HOKJES, SCHEMA'S EN GRAFIEKEN.
"Er is vanuit vroeger altijd veel vanuit protocollen gezegd en gedacht. Zat je kind niet goed in de groeicurve of dronk je kind minder dan gemiddeld, dan werd daar wat van gezegd. Door ouders werd dat vaak gevoeld alsof er met een opgeheven wijsvingertje werd gezwaaid. Ik hoop dat mensen dat bij mij niet zo ervaren."

> 'Jonge ouders hebben blijkbaar toch behoefte aan een richtlijn'

"Toch blijkt er bij ouders behoefte te zijn aan grafieken en schema's. We hebben weleens besloten om groeicurves niet meer te bespreken. Maar elk consult waarin ik ze niet besprak, vroegen ouders ernaar. Het gaat trouwens niet om de exacte positie op de groeicurve maar wel of die plek past bij het kind. Als er ineens een enorme stijging of daling in zit, kan dat aanleiding zijn om eens verder te kijken. Ook vragen ouders regelmatig naar voedingsschema's, vooral als het hun eerste kind is. Jonge ouders hebben blijkbaar toch behoefte aan een richtlijn."

STELLING 2:
DE ADVIEZEN DIE VERSCHILLENDE CONSULTATIEBUREAUS GEVEN, ZIJN TEGENSTRIJDIG.
"Er is vast verschil tussen consultatiebureaus. We hebben landelijke richtlijnen maar het is ook afhankelijk van de jeugdverpleegkundige of -arts die je treft. Ik heb van vrienden elders in het land weleens adviezen gehoord waarvan ik niet begrijp dat ze gegeven werden. Al blijft het lastig te beoordelen aangezien ik zelf niet bij het gesprek was. We proberen steeds meer om adviezen te geven die zo specifiek mogelijk op het kind zijn afgestemd. Een goede ontwikkeling, maar dat werkt verschillen in onderlinge adviezen wel in de hand."

STELLING 3:
HET CONSULTATIEBUREAU ZIET KINDEREN NIET ALS INDIVIDUEN.
"Met algemene schema's kom je nergens. Elk kind is anders en heeft dus andere behoeften. We hebben protocollen die we volgen, maar ik verlies het kind zelf niet uit het oog. Stel een kind is erg dun en volgens het protocol zou het doorverwezen moeten worden naar een diëtist. Het kind zit prima in zijn vel, de ouders maken zich geen zorgen en er is verder geen enkele aanleiding om er iets achter te zoeken. Dan beslis ik, in overleg met de jeugdarts, soms dat een doorverwijzing niet nodig is. Daarmee volg ik niet het opgelegde protocol, maar kijk ik naar het kind dat ik voor me heb."

STELLING 4:
HET CONSULTATIEBUREAU VINDT DAT JE ALS OUDER VAN ALLES MÓET.
"Een ouder móet helemaal niets. Als consultatiebureau hebben wij vanuit de overheid de plicht om elk kind in beeld te hebben. We moeten aangeven of ze een consultatiebureau of huisarts bezoeken of niks doen. Meer niet. Of een ouder op consult komt en hoe vaak, is een keus van de ouder. Het mag geen 'moetje' zijn, want dan heeft niemand er iets aan."

HET CONSULTATIEBUREAU
is een instituut binnen de Jeugdgezondheidszorg. Jeugdartsen en -verpleegkundigen volgen de gezondheid en ontwikkeling van kinderen van nul tot negentien jaar en signaleren eventuele problemen. Ook kunnen ouders er terecht met al hun vragen over het kind en het ouderschap.

AGRI BOUWMARKT

...GEEN PUNT

"Ook vaccineren móet niet. We geven als advies om te vaccineren en leggen uit waarom. Als een ouder een andere keus maakt, is dat prima. Ik ga dan niet ieder consult opnieuw weer beginnen over dat vaccineren om te proberen een ouder op andere ideeën te brengen."

'Uit eigen ervaring weet ik dat je er in het reguliere circuit soms niet uit komt'

STELLING 5:

HET CONSULTATIEBUREAU IS VOORAL GERICHT OP HET SIGNALEREN VAN PROBLEMEN.

"Als jeugdverpleegkundige heb ik de zorgplicht om te signaleren als het ergens niet goed gaat met een kind. Het hoort bij mijn werk, net als dat het bij het werk van een huisarts of een leerkracht hoort."

STELLING 6:

HET CONSULTATIEBUREAU DENKT NIET BUITEN DE EIGEN KADERS.

"Alles wat niet wetenschappelijk bewezen is, mogen wij niet adviseren, zoals bijvoorbeeld een osteopaat. Als moeder weet ik uit eigen ervaring dat je er soms in het reguliere circuit niet uit komt en dat je dan naar andere mogelijkheden zoekt. Als jeugdverpleegkundige doe ik mijn best ouders hierbij zo goed mogelijk te ondersteunen binnen de mogelijkheden die ik heb."

trappend DE WERELD OVER

Een maand per jaar trekken Joep Dingemans (65) en Colien Willems (56) door een ander land. Meestal in Azië. In de bagage: spaken, gereedschap en een reserve-buitenband.

Tekst **Marlie van Zoggel** Foto's **Colien Willems & Joep Dingemans**

WAAR ZIJN JULLIE NU?

Colien: We zijn in China. Over een paar dagen hebben we een ronde van 1400 kilometer afgelegd en zijn we terug in Canton (Guangzhou). De stad waar we drie weken geleden aan onze reis begonnen.

DAT IS EEN FLINK STUK RIJDEN...

Ja! Maar wij pakken de fiets en dan doe je er nog wat langer over. Maar dat doen we natuurlijk niet voor niks: fietsen vinden we heerlijk. Het geeft enorm veel vrijheid. We zien zoveel meer van de omgeving en kunnen lekker ons eigen tempo bepalen. Zo kunnen we overal stoppen, foto's maken of een kijkje nemen. Als het regent, doen we wel eens twee etappes op een dag. Anders ga je ook maar in een kamertje zitten, dat is niks voor ons.

HOE DOE JE DAT DAN MET BAGAGE?

We nemen mee zoveel er in de fietstassen past. We hebben ieder twee voortassen, twee achtertassen en een stuurtas. Samen zo'n vijftien kilo. Dat zit hem vooral in alle fietsreparatiespullen en reserve-onderdelen die we mee moeten nemen. De wielmaten zijn hier anders, dus materiaal van hier past niet op onze fietsen als er iets kapot gaat.

PAKKEN JULLIE THUIS OOK ALTIJD DE FIETS?

Vaak wel. Om naar het werk te gaan of voor korte vakanties of weekendjes-weg. Onze eerste fietsreis ging naar de Baltische staten, maar al gauw gingen we naar Azië. De afgelopen jaren fietsten we onder meer een maand in Vietnam, Cambodja, Bhutan (dat was de absolute topper) en Zuid-Korea. Dit is de tweede keer in China, maar onze eerste keer als routecontroleurs.

EH, ROUTECONTROLEURS?

Voor een reisorganisatie met fietsreizen in Azië controleren we een bestaande route, die updaten we en zetten het op GPS. Tijdens het fietsen spreken we alles in op een voicerecorder en 's avonds werken we de etappe uit.

DAT KLINKT BIJNA MEER ALS WERK, DAN ALS VAKANTIE..

Het is erg druk, maar bevalt goed! Vanaf 2018 maken we, behalve de jaarlijkse reis als routecontroleur, ook nog een lange fietsreis voor onszelf. Dan kunnen we zelf bepalen waar we heen gaan. Een ding staat vast: vanaf volgend jaar zitten wij twee tot drie maanden per jaar op de fiets!

Thuis: Berlicum
Uit: China

Alles gevonden IN BERLICUM

Ze gaan waar de wind hun brengt, maar wilden voor hun kinderen een vaste basis: Het werd Berlicum. Teis en Erika Albers betrokken één van de pittoreske huisjes van de Twaalf Apostelen op de Veedijk.

Tekst **Nieke van Broekhoven** Foto **Rita Dekkers**

Het zijn rasechte Brabanders, oorspronkelijk uit Drunen en Oud-Heusden. Na een tijd in Wijk en Aalburg - tussen twee drukbezochte kerken in - te hebben gewoond met zoons Ot en Jacob zochten ze een woonplek met veel groen en rust maar toch ook gezelligheid. En dichtbij de culturele bezienswaardigheden van de stad. Ze zochten in meerdere dorpen, waaronder Vught. “Daar werd ik gek van de spoorlijn”, zegt Teis lachend. De combinatie van hun wensfactoren vonden ze allemaal in Berlicum.

"Ik kreeg een alert op mijn telefoon van de makelaar over een mooie oude woning uit 1910", vertelt Teis. "Het stond nog maar één dag online en we voelden dat dit snel weg zou zijn. We zijn vlug gaan kijken en zeiden meteen ja. Vooral vanwege de historie van

'Vanwege de historische waarde moet de voorkant van het huis intact blijven'

het huis en de tuin. Precies wat we wilden voor onze kinderen. Ons andere huis was op dat moment al verkocht, dus dit heeft vast zo moeten zijn. We hoefden er haast niks aan te doen. Alleen een nieuwe vloer, wat verven en wat kastjes verplaatsen." De woning maakt deel uit van de Twaalf Apostelen-huizen.
Het eerste sociale huurwoningenproject van de oude woningbouwvereniging 'Volksbelang' verdeeld over de Nederhof en de Veedijk. Doordat de huisjes een homogene uitstraling hebben, ondanks dat ze allen verschillen, zijn de woningen van grote historische waarde. Daarom moet de voorkant intact blijven. De oorspronkelijke bouwelementen de kelder en de deuren. Op dit huis na zijn het nog immer huurwoningen.

EEN EIGEN 'MAN CAVE'

Teis: "Ons huis heeft een scandinavische inrichting maar dan aangevuld met vrolijke kleuren. Eén van de meest waardevolle dingen voor ons is de dressoirkast van Erika's oma." Erika vult aan: "We waren allemaal meteen weg van de achtertuin." Het lijken van buitenaf kleine huisjes, maar dat valt mee en er zit een ontzettend diepe tuin achter. Ik vind de grootte van de tuin eigenlijk belangrijker dan die van het huis. En we hebben geen inkijk. De tuin is echt mijn favoriete plek."

'Sinds we hier wonen, kreeg ik nieuwe energie

Teis vertelt dat hij blij is dat ze geen voortuin hebben. "Je zit er nooit en het kost allemaal extra werk. Nou staan de fietsen daar. Wel zo praktisch. Erika's domein is de tuin, het mijne het atelier achterin de tuin waar vroeger het vee stond." "Zijn man cave", grapt Erika. "Zo hip is het niet. Maar het is wel echt mijn plek. Daar kan ik een beetje fotograferen, zagen, schilderen en muziek maken", zegt Teis. "Ik vind het fijn voor hem dat hij zijn eigen plek heeft. Bijkomend voordeel is dat de verfvlekken niet meer op de grond of het stucwerk zitten, zoals in het vorige huis" lacht Erika. Teis: "We kozen er bewust voor de jongens naar de vrije school in Den Bosch te laten gaan. We kunnen ons goed vinden in deze manier van onderwijs. Aangezien Erika als lerares werkt en ik als grafisch designer veel vanuit huis werk, haal en breng ik de jongens elke dag. Mijn computer staat middenin de woonkamer. Dat is wel druk, want de jongens zijn altijd vroeg uit school en rennen rond, maar dat gaat prima en is vooral erg gezellig. Ik kreeg sinds we hier wonen echt nieuwe energie."

"De jongens waren snel gewend. Zeker toen de vorige bewoners hun trampoline lieten staan", lacht Erika. "Ze kunnen uren in de tuin spelen. Vooral Jacob is gek op het kippenhok. Hij gaat altijd op zoek naar eitjes. We hebben alleen geen haan, dus bestellen we eitjes per post en leggen we ze gewoon onder de kip. Het is fijn dat de jongens nu opgroeien in zo'n groene omgeving. We hechten waarde aan een biologische levensstijl. Dat voeren we door in de opvoeding. We gebruiken

biologische producten en hebben een duurzame levensstijl. We lieten kortgeleden een duurzaamheidsonderzoek doen. Ondanks dat het een oud huis is, was alles al heel goed geïsoleerd."

'Zoiets moderns hadden we hier niet verwacht'

OUD HUIS MET EEN MODERN RANDJE

Teis: "Het kenmerkende van dit huis is dat er geen zolder is en een relatief kleine bovenverdieping. Het had wel een hele speciale infrarood douche toen we het huis kochten. Zoiets moderns hadden we niet verwacht." Jongste zoon Jacob koos vanaf een foto - voordat ze het huis kochten - voor het kleinste kamertje. "Dat wilde hij per se. Zijn bed is zijn favoriete plek. En de trampoline natuurlijk", laat Erika weten. "We hebben het erg naar ons zin in dit huis. Berlicum is een fijn en gezellig dorp met leuke mensen. We zijn zelf niet heel honkvast, dus wie weet vertrekken we weer ergens anders heen als de kinderen groot zijn. Maar tijdens hun jeugd vinden we een vaste en veilige basis belangrijk." Teis: "Het leven is toevallig. Zo zijn we hier gekomen, maar wie weet voor hoe lang." Erika: "Thuis wordt voor ons niet gedefinieerd door een huis. Waar ons gezin is, daar is ons thuis."

JFVACCOUNTANTS
ACCOUNTANCY & BELASTINGADVIES

WIJ STAAN VOOR U KLAAR!

JFV Accountants is specialist op het gebied van **accountancy, administratieve dienstverlening** en **belastingadvies.** Wij werken pro-actief en zorgen voor wederzijds vertrouwen.

Openheid en eerlijkheid staan hoog in ons vaandel. Tegen scherpe tarieven neem ik al uw zorgen en lasten uit handen!

JFV Accountants - Jurgen Frunt

Dit zijn de beste ingrediënten voor een succesvolle en langdurige samenwerking!

Tertsweg 39 5245 BH Rosmalen
T 073-8515375 M 06-17502773
E info@jfvaccountants.nl

WWW.JFVACCOUNTANTS.NL

HOOGSTRAAT 21, 5258 BA BERLICUM | 073 503 1239 | INFO@CHANGEWONEN.NL
W WWW.CHANGEWONEN.NL
CHANGE wonen

SPORTEN MET *grote, lieve stinkerds*

Wilma (55) en Eric Scholl (59) verkochten in 2006 hun camping 'De Hooghe Heide' voor een mooie prijs. Ze konden ervan rentenieren en besloten hun tijd te steken in het opleiden van speurhonden. Met succes, getuige de recente kampioenstitel.

Tekst **Tom Grosfeld** Foto **Teis Albers**

"Een speurhond opleiden kost veel denkwerk", zegt Eric. "Begrijpen hoe de hond op je reageert. Waarom hij zo op je reageert. Het mooie van honden is dat je ze alles kunt leren. Het zijn egoïstische beestjes. Voor alles wat ze doen, willen ze iets terug. Een beloning. Daardoor kun je ze leren wat je maar wilt."

LUNENBURG
AUTO'S B.V.

Al 30 jaar is Lunenburg Auto's uw bedrijf voor:

- In- en verkoop van: schadevoertuigen, auto's, caravans, bedrijfswagens campers en motoren (wij kopen ook in van particulieren)
- APK en onderhoud
- Schade taxatie en herstel
- Schadevrije occasions

www.lunenburgautos.nl | Sassenheimseweg 64 | 5258 HL Berlicum
Tel: 073-5033694 | info@lunenburgautos.nl |

GESPECIALISEERD IN ONTWERP EN EXCLUSIEF TEGELWERK

HMK

Naast exclusief tegelwerk en ontwerp van badkamers verzorgen wij tegelwerk in (natuursteen) vloeren, badkamers, toiletten en keukens.
Voor complete verbouwingen en aanbouwen kunt u ook bij ons terecht.

PeMaR Tegelwerken

Werststeeg 16, Berlicum t: 073 503 3432 m: 06 5386 1550

WWW.PEMARTEGELWERKEN.NL

LEVATIO
UITVAARTZORG

ONTZORGT BIJ OVERLIJDEN

LEVATIO wordt gevormd door een team van mensen die via een zeer persoonlijke benadering, een sterke betrokkenheid en een sterk inlevingsvermogen zorgen voor een persoonlijk afscheid van uw dierbare.

Postadres:
Hoek 5 | 5275 HW Den Dungen
Bezoekadres:
Mercuriusplein 80c | 5258 AW Berlicum
t: 06 - 83 53 07 40
e: info@levatio-uitvaartzorg.nl
www.levatio-uitvaartzorg.nl

Onze handen zijn:
TOEREIKEND - VERZORGEND - TROOSTEND- ONTZORGEND - HELPEND - VERWARMEND - ONDERSTEUNEND - VERZACHTEND - BEGELEIDEND - LOSLATEND - PERSOONLIJK
Wij staan dag en nacht voor u klaar!

Eric spaarde als jonge jongen niet voor een brommer of auto, maar voor een hond. Op zijn veertiende had hij genoeg geld bij elkaar gesprokkeld en kocht hij zijn eerste viervoeter. Zijn liefde voor honden lijkt aangeboren. Bij Wilma ontwikkelde die liefde zich pas op latere leeftijd. Ze was begin twintig toen ze ging samenwonen met Eric en zei stellig: "Er komt hier geen hond in huis!" Haar verzet was snel gebroken toen ze op een dag ziek thuis zat. Na een paar dagen miste ze gezelligheid in huis en vertelde ze Eric dat ze een hondje wilde. Hij besloot snel te handelen, voordat Wilma zich bedacht. "Een halfuur later zaten we met zo'n grote stinkerd in huis. Een Rottweilerpup. Zo is het begonnen", zegt Eric trots.

NEDERLANDS KAMPIOEN

Toen Wilma eenmaal overstag was, leefden er altijd wel twee à drie honden in huize Scholl. Ongeveer zeven jaar geleden besloten Eric en Wilma eens langs te gaan bij een hondensportclub in de buurt. Eric was op slag enthousiast en besloot zich actief bezig te houden met het trainen van speurhonden. Wilma ontwikkelde interesse voor de africhting en ging deelnemen aan speurhondentraining. Samen behaalden ze alle benodigde certificaten die toegang verlenen tot deelname aan het NK speurhonden." Daarna ging het snel. Eric fokte nestjes, leidde de speurhonden op en Wilma begon mee te doen aan wedstrijden. "Het is een moeilijke sport, maar we hebben geluk gehad met onze hondenvereniging. Onze voorzitter, Ad Verstijnen, heeft ontzettend veel knowhow en leerde ons het vak tot in de kneepjes. Dat gaf ons een voorsprong op de rest en leidde er uiteindelijk toe dat ik vorig jaar het NK speurhonden won en Eric Brabants Kampioen werd", zegt Wilma.

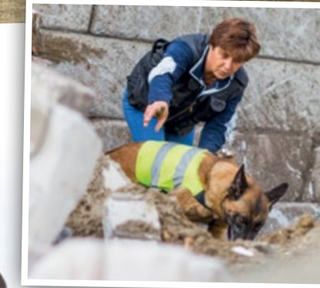

BEKENDE BLAFFERS

Maar het was niet altijd gemakkelijk voor Wilma. "Ik moest echt langzaam in het vak rollen. De hond was er klaar voor, ik moest nog klaargestoomd worden." Eric voegt toe dat het oefening vergt om je hond te kunnen 'lezen'. "Er is een onderdeel waarbij je samen met je speurhond een groot bos moet afstruinen, opzoek naar een moordwapen met menselijke geur. Je moet aanvoelen of de hond op het goede spoor zit of dat hij de geur kwijt is." Wilma heeft vaak op het punt gestaan ermee te stoppen. "Uiteindelijk heb ik doorgezet en Eric speelde daarin een belangrijke rol."

Wilma en Eric houden niet alle honden die ze fokken. De beste speurhonden gebruiken ze als fokmateriaal en voor wedstrijden. De rest wordt verkocht aan de politie, het leger of bedrijven. "We krijgen ontzettend goede recensies en verkochten de honden ondertussen aan jan en alleman", zegt Eric. "Nu zien we weleens een hond van ons bij Hart van Nederland of Opsporing verzocht. Dat is geweldig om te zien."

Jonge mensen, grote dromen

"IK BEN nergens bang VOOR"

"Zullen we mama in de boeien slaan?" Alleen kijken was al leuk, maar nu wordt het extra spannend voor Dieke van den Berg. Agent Ronny gaat meteen aan de slag. Dieke kijkt toe, terwijl haar moeder met de handen op de rug geboeid wordt. Zodra mama weer bevrijd is, staat Diekes besluit vaster dan ooit: ze wil later politieagent worden.

Het is een indrukwekkend gezicht: onze wijkagent Ronny van Oort, ruim twee meter, volledig in uniform. Vooral voor de zesjarige Dieke. Het wordt nog indrukwekkender als ze achter het stuur van de politiewagen mag plaatsnemen. Sirenes aan, een omroep via de megafoon: de spanning stijgt, en het plezier ook. Na een afwachtend begin brandt ze los.

Tekst **Donna van de Ven** Foto's **Claartje ten Have**

DIEKE: HOE WORD JE POLITIEAGENT?

Ronny: "Eerst schrijf je een brief om te solliciteren. Als die goed is, mag je op gesprek. Vervolgens krijg je een medische keuring en moet je een sporttest doen. Daarmee testen we of je goed kunt klimmen, zwemmen en hoe hard je kunt lopen. Doe je dat allemaal goed, dan ga je naar de politieschool. Aan het einde van de opleiding loop je stage en draai je volledig mee als agent. Kun jij eigenlijk hard rennen?" Dieke aarzelt geen moment en laat de agent zien wat ze in huis heeft. Ze trekt een sprintje en rent het denkbeeldige parcours zo hard als ze kan. Met de snelheid zit het wel goed.

Dieke aarzelt geen moment en laat de agent zien wat ze in huis heeft

BEN JE OOIT BANG?

"Niet snel, maar soms het gebeurt wel eens. Bijvoorbeeld als we echt in een gevaarlijke situatie zitten. Gelukkig hebben we altijd beschermende kleding aan en dragen we een extra harnas als dat nodig is. We zorgen er allereerst voor dat we zelf veilig zijn. Het is niet erg als je af en toe bang bent, want dan let je extra goed op." Dieke reageert: "Ik ben nergens bang voor."

Even later laat Ronny zijn uitrusting zien aan Dieke. In de kofferbak ligt zijn harnas, dat ze uiteraard even aan mag. Ook het schild wordt tevoorschijn gehaald. Agent Ronny houdt het vast en Dieke ziet haar kans. "Mag ik daar eens tegenaan schoppen?"

DRANKEN TOTAAL VERHOEVEN

Feestje?
UW WENS,ONZE ZORG!

COMPLEET AANBOD IN DRANKEN
VERHUUR VAN:
-BARKRUKKEN, STATAFELS EN TAFELROKKEN
-VAN HUISTAP TOT COMPLETE MOBIELE BAR

WAT AFGENOMEN IS EN NOG NIET AANGEBROKEN KAN RETOUR

KOM VRIJBLIJVEND LANGS, WIJ WETEN PRECIES WAT U AAN DRANKEN NODIG HEEFT

Voor echte kwaliteitswijn moet je bij onze slijterij zijn!

Graag tot ziens bij Marina en Maddy
Hoogstraat 103 - 105 Berlicum
tel: 073 503 1206
maandag t/m vrijdag 9:00-18:00 uur zaterdag 9:00-16:00 uur

UW HELE BOUWPROJECT TOT IN DE PUNTJES VERZORGD!

Verbouw, nieuwbouw, restauratie of renovatie?
Wij zorgen voor het totale bouwproject! Van planontwikkeling, advisering, bouwaanvraag tot en met de uitvoering en oplevering van het bouwproject. We denken met u mee en de kwaliteit van het eindresultaat staat altijd voorop!

AANNEMERSBEDRIJF WIJNEN

Koolhof 30
5258 TD Berlicum
06-46 22 60 24 / 06-53 86 00 42
info@aannemersbedrijfwijnen.nl

WWW.AANNEMERSBEDRIJFWIJNEN.NL

READY4MORE
CHANGING YOUR LIFESTYLE

SummerFit45

"Een 3 maanden durend Lifestyle/fitness programma om zo snel en zo goed mogelijk in shape te komen voor de zomer. Geschikt voor iedereen die in weinig tijd veel resultaat wil behalen"

Maximaal 45 trainingen van 45 minuten in 3 maanden
Elke maand een nieuw schema en evaluatie van je doelen en begeleiding
Een werkboek met programme uitleg, agenda, trainingsplan en voedingsadvies
4 Fullbody metingen om zo de juiste doelen te stellen en progressie te monitoren
Uitgebreid voedings- en lifestyle advies afgestemd op jouw persoonlijke doelstellingen

Van € ~~135,-~~
Nu slechts € 120,-
voor 3 maanden

Openingstijden
Ma 07:00 - 22:00
Di 09:00 - 13:00 & 16:00 - 22:00
Woe 07:00 - 22:00
Do 09:00 - 13:00 & 16:00 - 22:00
Vrij 07:00 - 21:00
Za 09:00 - 14:30
Zo 09:00 - 13:00

KERKWIJK 85, 5258 KB BERLICUM - 073 851 87 55 - INFO@READY4MORE.NL - WWW.READY4MORE.NL

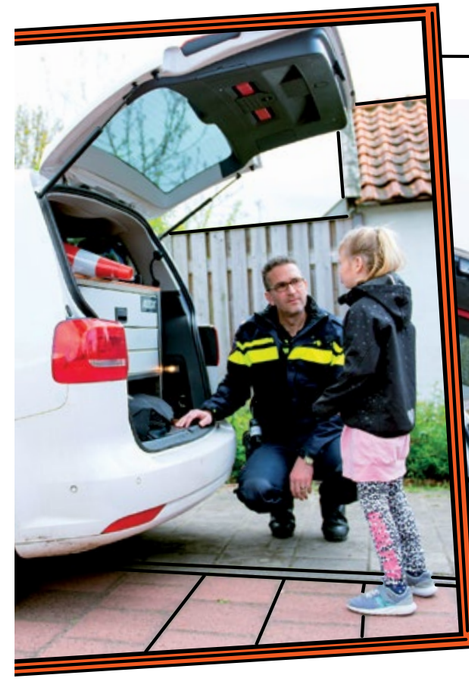

Met de toestemming op zak gooit ze al haar kracht achter de karatetrap. "Doet dat pijn?" Ronny: "Bij mij niet, want ik heb het schild vast. Ik denk eerder dat jij zere tenen hebt nu." Dat moet Dieke beamen.

WAT VIND JE HET LEUKST AAN POLITIEAGENT ZIJN?

"Het leukst vind ik om samen te werken met de andere agenten en om mensen te helpen. Ik weet nooit wat ik vandaag ga meemaken, dat maakt het spannend om bij de politie te werken."

'Op school luister je naar de juf of meneer, op straat naar de politie'

EN WAT VIND JE HET MINST LEUK?

"Het naarste is als er mensen overlijden. Nog erger is eigenlijk om de familie te moeten vertellen dat er iemand dood is. Dat vind ik echt het minst leuke aan politieagent zijn."

WAAROM IS DE POLITIE EIGENLIJK BELANGRIJK?

"De politie zorgt ervoor dat alle mensen zich aan de regels houden. Op school luister je naar de juf of meneer, op straat naar de politie. We zorgen ervoor dat alles goed, rustig en veilig verloopt. We handhaven de openbare orde, zoals dat zo mooi heet."

HOE KEN JE ALLE REGELS?

"Die leer je op de politieschool. In de boeken staan alle regels waar mensen zich aan moeten houden in Nederland. Het belangrijkste is om te weten wat je wel en niet mag als agent. Als je dat weet, komt het meestal wel goed."

Dan stelt Ronny de hamvraag aan Dieke: "Waarom wil jij eigenlijk politieagent worden?" Haar antwoord is kort maar krachtig: "Om boeven te vangen."

‘IK WERD MIJN LICHAAM UITGEZOGEN EN ZAG MEZELF LIGGEN’

Nellie Vogels – Van Roosmalen (66) had op haar tweeëntwintigste een bijna-doodervaring (BDE). Zeven jaar lang zweeg ze erover. Nog steeds schreeuwt ze het niet van de daken. Voor BaMi maakt ze een uitzondering. “Het zou mooi zijn als ik iemand over de streep kan helpen om er ook over te vertellen.”

Tekst **Nanneke van Drunen** Foto’s **Claartje ten Have**

“Ik werd onwel tijdens het ontbijt. Mijn moeder stuurde me naar bed. In de hal zakte ik in elkaar, daarna ging het razendsnel.” Zittend aan haar keukentafel blikt Nellie terug: Hoewel het al vierenveertig jaar geleden gebeurde, ervaart ze het nog als de dag van gisteren.

“Ik voelde mezelf wegglijden. Via mijn hoofd werd ik mijn lichaam uitgezogen en zag mezelf op de grond liggen. Ik wilde roepen, maar dat lukte niet. Ik kon niets. Eng vond ik het niet, want ik voelde een rust over me heen komen en wist dat het goed was. Ik kwam in een grenzeloze ruimte terecht en zag een prachtig fel licht, rood en geel van kleur. Ik kon in dat licht kijken, het verblindde me niet, zoals de zon dat kan doen. Het was zo intens mooi. Liefde viel als een warme deken over me heen. Mijn lichaam voelde ik tot stof worden. Ik had mijn lichaam niet bij me, alleen mijn geest was daar. Uitleggen hoe dat precies is, kan ik niet. Je moet het meegemaakt hebben om te weten hoe het voelt.”

> 'Uitleggen kan niet, je moet het meegemaakt hebben om te begrijpen'

ZWIJGEN

“In de kamer op de bank werd ik wakker. Ik durfde niemand te vertellen wat ik had meegemaakt. Ik was in de war en bang dat ik gek geworden was, maar kon dat voor mezelf weerleggen. Toch zweeg ik erover waardoor ik me heel eenzaam en schuldig voelde. Ik wilde, en wil, namelijk terug naar die plek vol liefde, vrede en licht.
Zeven jaar later was ik op een avond alleen thuis toen ik het programma ‘bestaan er engelen?’ op televisie zag. De verhalen van die mensen kwamen overeen met het mijne. Ik slaakte een zucht van verlichting. Ik was niet de enige die dit overkomen was. Ik vertelde het mijn directe omgeving. Zij kunnen er weinig mee. Dat snap ik. Daarna ben ik op zoek gegaan naar informatie en zocht ik contact met lotgenoten. Zij herkennen de hang naar de liefde en geborgenheid van die andere wereld.”

EEN RIJKDOM EN EEN LAST

“Mijn BDE zie ik als een enorme rijkdom, terwijl het ook een enorme last is (geweest). Het veranderde me. De natuur is mijn vriend geworden, omdat die even puur is als daar. Mijn intuïtie werd sterker en ik begrijp anderen beter, kan beter invoelen. Dat helpt me enorm in mijn werk als verzorgende. Ik geniet meer van kleine dingen en het mooie in mijn leven. Dat weegt, gelukkig, zwaarder dan de momenten waarop ik me eenzaam en onbegrepen voel en terug wil naar daar.”

Heb jij iets soortgelijks meegemaakt en wil je daar met Nellie over praten? Stuur dan een mail naar nvanroosmalen@hotmail.nl.

MARLIEKE JANSEN, HUISARTS:

'Een BDE wordt medisch (nog) niet begrepen'

"Het fenomeen BDE vind ik interessant en intrigerend. Ik geloof dat het bestaat, maar wetenschappelijk gezien is het fenomeen nog niet goed ontrafeld. Dat komt doordat de hersenen enorm complex zijn en we er nog maar weinig over weten.
In 2013 is er voor het eerst een Amerikaans onderzoek bij ratten gedaan. Daarbij is er bewijs gevonden dat er in de hersenen iets bijzonders plaatsvond na de klinische dood. Tijdens dat onderzoek is bij negen ratten het hart stil gezet. Een hersenfilmpje (EEG) liet daarna bij alle ratten extreme hersenactiviteit zien, meer nog dan bij normaal bewustzijn. Daarbij werd onder andere het visuele deel van de hersenen gestimuleerd, wat mogelijk het licht kan verklaren waarover veel mensen spreken. Niet iedereen met een BDE had een hartstilstand, maar mogelijk kunnen ook andere triggers deze situatie in de hersenen opwekken. Dit onderzoek vormt slechts een klein begin van een neurofysiologische verklaring. Mogelijk kan onderzoek in de toekomst meer verklaringen geven, die wetenschappelijk onderbouwd zijn. Feit blijft dat het bijzonder intrigerend is dat zoveel mensen verspreid over de wereld dezelfde ervaringen met intense gevoelens beschrijven."

SASKIA CHATILLON, MEDIUM EN LIFE COACH:

'Een BDE is een 'voorproefje' van de spirituele wereld'

"Plato schreef in de 5e eeuw voor Christus al over het verschijnsel BDE, al lijkt het van de medische wereld bijna niet te mogen bestaan. Terwijl de medische wereld juist zorgt voor meer bijna-doodervaringen. Meer mensen worden, met succes, gereanimeerd en hebben tijdens dat proces een BDE. Wereldwijd onderzoek laat zien dat er twaalf kenmerken zijn voor een BDE, zoals een gevoel van rust en liefde ervaren, (een tunnel) licht zien of overleden dierbaren ontmoeten. Twee procent van de bevolking maakt het mee (volgens Amerikaanse en Duitse enquêtes en een Australisch onderzoek, zie netwerknde.nl, red.), dat betekent 340.000 mensen in Nederland. Helaas durven velen er niet over te praten. Daardoor lijkt het zeldzamer dan dat het is. We hebben niet echt een verklaring voor een BDE, maar zien het als een spontane ervaring in de spirituele wereld. Iedereen heeft een fysiek lijf en een energetisch lijf. Je ziel huist in dat energetisch lichaam. Na je dood blijft dat over. Het herbergt al je herinneringen en gedachten. Je bewustzijn zit dus niet in je hersenen, maar in je energetisch lichaam. Tijdens een BDE krijg je een 'voorproefje' van de spirituele wereld. Als het jouw tijd nog niet is, ga je terug in je fysieke lichaam. Vaak met de wetenschap waartoe je hier op aarde bent, wat jouw taak is."

Advertorial

HET bouwbedrijf VOOR HET GROTE EN HET KLEINE WERK

Bouwen is prachtig! Als Jeroen van Schijndel over zijn vak vertelt, wil je dezelfde dag nog aan je droomhuis beginnen. Jeroen leidt de woningbouwtak van Steenbergen Bouwwerken. "Wist je dat wij naast nieuwbouwwoningen en bedrijfshallen ook veel verbouwingen van woningen doen? Evenals renovaties en kleine reparaties, zoals het vervangen van een kozijn."

Tekst **Erwin Frunt & Marlie van Zoggel** Foto **Edith Verhoef**

Iedereen kent de witte bussen met blauwe opdruk van Steenbergen Bouwwerken. Vaak hangt er een aanhangwagen vol bouwmaterialen achter. Jeroen van Schijndel benadrukt de roots van Steenbergen. De meeste werknemers komen uit de buurt en zijn trots op wat ze in en om het dorp gebouwd hebben. "Je staat er van te kijken hoeveel werk, groot en klein, onze vaklui hier in de loop van bijna een halve eeuw gemaakt hebben."

Jeroen erkent de voordelen van de prefab-woningbouw, maar denkt dat de traditionele woningbouw een groot deel van Steenbergens klanten nog altijd het beste past. "Tijdens het bouwproces maakt de klant keuzes voor het leven. Het traditionele bouwen sluit hier beter op aan. Het is flexibeler, omdat kleine wijzigingen op de plannen veel gemakkelijker zijn door te voeren." Steenbergen was een van de eerste in Nederland die bouwt met duurzame bouwstenen.

Het gaat om de mantelsteen, die sinds enkele jaren in het pakket zit. "Deze stenen sluiten perfect aan bij de toenemende isolatie-eisen van de gemeente. De mantelsteen bestaat al zestig jaar en bewees zich in die tijd ruimschoots. In Nederland is het betrekkelijk nieuw. Toch bouwden we al zeventien huizen met deze duurzame steen."

Met zowat vijftig jaar ervaring voelt dit bedrijf haarfijn aan welke innovaties kansrijk zijn. "De mantelsteen heeft de toekomst", besluit Jeroen. "We bouwen voor de huidige generatie en de generaties die na ons komen." Duurzaam en solide: op Steenbergen kun je bouwen.

Steenbergen Bouwwerken
Milrooijseweg 41
5258 KG Berlicum
073 - 503 25 27
info@steenbergen-bouw.nl
www.steenbergen-bouw.nl

De Berlicumse polder zondag 30 april 10:40 uur

Tekst **Tom Grosfeld** Foto **Edith Verhoeven**

Na enkele grauwe dagen waarin de temperaturen langzaam richting het nulpunt kelderden, schijnt vandaag het zonnetje weer eens. We fietsen daarom lekker door het buitengebied van Berlicum en zien in de verte plots een oude boerderij. Het lijkt alsof twee vrouwen genieten in een zonovergoten tuin.

We treffen daar Lieke Quirijns, die samen met haar schoonzus Carolien met een koffietje in de tuin zit. Lieke is net wakker en enigszins overrompeld door ons plotselinge bezoek, maar ze herpakt zich snel en voorziet ons van een heerlijk bakje koffie. Terwijl we in de tuin gezamenlijk aan onze *'tan'* werken, vertelt Lieke dat ze deze boerderij drie jaar geleden samen met haar man kocht.

"Vroeger woonden we in 's-Hertogenbosch op een boot aan de Brede Haven. We zaten midden in de stad, maar hadden toch veel rust en contact met de natuur", vertelt Lieke. "Uiteindelijk werd het daar te klein voor ons, want ons gezinnetje breidde zich uit. Anders hadden we daar de rest van ons leven gewoond." Lieke en haar man verhuisden naar Berlicum, maar vonden daar nooit het gevoel van rust en contact met de natuur dat ze op de boot ervoeren. "Totdat we deze boerderij kochten. Op de eerste dag was dat gevoel meteen terug. Alsof we opnieuw op onze boot aan de Brede Haven zaten."

"Familieleden verklaarden ons voor gek. We woonden prima en kochten een boerderij waar we misschien wel tien jaar aan moeten verbouwen. Nu zien zij ook hoe gelukkig we hier zijn. We hebben opnieuw ruimte en rust. Omringd door weilanden, die nu nog kaal zijn, maar waar we maïs op gaan verbouwen. Zo creëren we een natuurlijke schutting en voorkomen we dat we in de toekomst zomaar 'gespot' worden in onze tuin", lacht Lieke.

Hanenberg
AUTOBEDRIJF
AIRCO ONDERHOUDSBEURT
INCLUSIEF GRATIS
VAKANTIECHECK VOOR UW AUTO!
Verversen van het koudemiddel van uw aircosysteem (voor alle merken).
van €114,90 voor €79,95
Aanbieding geldig t/m 31 juli
Autobedrijf Hanenberg
Hooghei 5 5258 SX Berlicum
T 073 503 2249 E info@autobedrijfhanenberg.nl
WWW.AUTOBEDRIJFHANENBERG.NL

smaakvol
lunchroom
Smaakvol, een bijzondere, dynamische lunchroom waarin we horeca en zorg op unieke wijze combineren.
Smaakvol wordt gedeeltelijk gerund door mensen met een beperking die binnen alle aspecten van de lunchroom werkzaam zijn, zowel in de bediening, keuken als huishouding. Onze doelstelling is het bieden van leerwerkplekken en dagbesteding, maar bovenal samen met veel plezier Smaakvol runnen!
Bij lunchroom Smaakvol kunt u genieten van verse broodjes, salades en heerlijke maaltijden. Wij bieden ook de mogelijkheid om heerlijke belegde broodjes of lunch te laten bezorgen. Ook voor feestelijke gelegenheden vanaf 30 personen tot maximaal 70 personen kunt u bij ons terecht. Of kom gezellig naar onze lunchroom en geniet van een heerlijk broodje of lunch.
Kerkwijk 19 | 5258 KA Berlicum | Tel. 0737 370 183
info@smaakvolberlicum.nl | www.smaakvolberlicum.nl

Elan Advies
belastingadvies- en administratiekantoor
Helder.
Elan Advies
belastingadvies- en administratiekantoor
Altijd uw financieel adviseur bij de hand
met de app van Elan Advies
Available on the iPhone App Store
ANDROID APP ON Google play
T 073-85 19 066 www.elan-adviseurs.nl

Maak je eigen boek samen met Graphic in Mind
Waar aan te denken bij de productie van een boek?
Bij deze keuzes begeleiden we je graag en zoeken dan samen naar de beste uitvoering van je boek.
Neem gerust contact op!
GRAPHIC IN MIND
t +31 73 503 3000 e info@graphicinmind.nl
www.graphicinmind.nl
Let op,
we zijn verhuisd!
De Grote Beer 10
5215 MP
's-Hertogenbosch

Verzorgd wonen, logeren of herstellen?

Dat kan bij Laverhof!

Laverhof
leven als thuis

U kunt bij Laverhof o.a. terecht:

- voor herstel na een ziekenhuisopname
- wanneer uw vaste mantelzorger tijdelijk afwezig is, bijvoorbeeld door vakantie, ziekte of om even 'op adem' te komen
- wanneer u tijdelijk meer zorg nodig heeft

Voelt u zich thuis onveilig?

U kunt bij Laverhof een appartement huren en gebruikmaken van onze zorg- en dienstverlening.

Ons cliëntservicebureau staat voor u klaar

Voor meer informatie kunt u contact opnemen met ons cliëntservicebureau in Heeswijk, bereikbaar van maandag t/m vrijdag van 8.30 tot 17.00 uur, telefoon 0413 - 29 81 13,
e-mail: clientservicebureau.heeswijk@laverhof.nl.

Samen kijken we wat uw mogelijkheden zijn!

www.laverhof.nl